BYGGÐARANNSÓKNASTOFNUN ÍSLANDS

Pingvallastræti 23, Pósthólf 211, 602 Akureyri,
Sími 463-0570, Fax 463-0997
Netfang: gretar@unak.is
Veffang: <http://www.brsi.is>



KONUR FARA, MENN ERU UM KYRRT

- TÖLULEGAR UPPLÝSINGAR UM BÚFERLAFLUTNINGA OG ÞRÓUN

VELFERÐARKERFISINS VIÐ LOK 20. ALDAR -

Hjördís Sigursteinsdóttir

Mars 2003

Efnisyfirlit

1. INNGANGUR	8
2. GÖGN OG AÐFERÐIR.....	9
2.1 AFMÖRKUN	10
3. ÞJÓÐFÉLAGSLEGAR AÐSTÆÐUR.....	12
3.1. FÓLKSFJÖLDI.....	12
3.2. ALDURSSKIPTING	15
3.3. FJÖLSKYLDUMUNSTUR.....	22
3.3.1. Fjölskyldustaða.....	22
3.3.2. Hjúskaparstaða.....	26
3.3.3. Kjarna fjölskyldur.....	27
3.3.4. Meðalfjöldi í kjarna fjölskyldu.....	32
3.4. BÚFERLAFLUTNINGAR.....	36
4. VINNUMARKAÐUR	47
4.1. STÆRÐ OG SAMSETNING VINNUAFLSINS	47
4.1.1 Hlutfall atvinnuleysis	48
4.1.2. Atvinnuþátttaka.....	53
4.1.3. Menntunarstig.....	54
4.1.4. Fólk utan vinnuafls	55
4.1.5. Meðalvinnustundir.....	56
4.1.6. Vinnustöðvanir.....	59
4.2. STARFASAMSETNING	60
4.3. OPINBER ÞJÓNUSTA	62
4.3.1. Leikskólar.....	62
4.3.2. Öldrunarrými.....	65
4.3.3 Fæðingar- og foreldraorlof.....	66
4.3.4 Umönnunarbætur.....	71
4.3.5 Bótaþegar lífeyristrygginga.....	72
4.3.6 Bótaþegar félagslegrar aðstoðar.....	83
4.3.7 Fjárhagsaðstoð og heimilishjálp sveitarfélaga	88
5. STJÓRN MÁL	97
5.1. ALÞINGISKOSNINGAR	97
5.2. SVEITARSTJÓRNARKOSNINGAR	99
6. HEIMILDASKRÁ	101

Töfluskrá

Tafla 1. Fjöldi karla á Íslandi 1991-2001.....	12
Tafla 2. Fjöldi kvenna á Íslandi 1991-2001	12
Tafla 3. Breyting á mannfjölda árin 1991-2001.....	13
Tafla 4. Mannfjöldi eftir kyni og aldri árið 1991.....	15
Tafla 5. Mannfjöldi eftir kyni og aldri árið 1992.....	16
Tafla 6. Mannfjöldi eftir kyni og aldri árið 1993.....	16
Tafla 7. Mannfjöldi eftir kyni og aldri árið 1994.....	17
Tafla 8. Mannfjöldi eftir kyni og aldri árið 1995.....	17
Tafla 9. Mannfjöldi eftir kyni og aldri árið 1996.....	18
Tafla 10. Mannfjöldi eftir kyni og aldri árið 1997.....	18
Tafla 11. Mannfjöldi eftir kyni og aldri árið 1998.....	19
Tafla 12. Mannfjöldi eftir kyni og aldri árið 1999.....	19
Tafla 13. Mannfjöldi eftir kyni og aldri árið 2000.....	20
Tafla 14. Mannfjöldi eftir kyni og aldri árið 2001.....	20
Tafla 15. Breyting á aldursamsetningu hjá körlum 1991 og 2001.....	21
Tafla 16. Breyting á aldursamsetningu hjá konum 1991 og 2001	21
Tafla 17. Fjölskyldustaða eftir kyni og búsetu árið 1991.	22
Tafla 18. Fjölskyldustaða eftir kyni og búsetu árið 1992.	22
Tafla 19. Fjölskyldustaða eftir kyni og búsetu árið 1993.	23
Tafla 20. Fjölskyldustaða eftir kyni og búsetu árið 1994.	23
Tafla 21. Fjölskyldustaða eftir kyni og búsetu árið 1995.	23
Tafla 22. Fjölskyldustaða eftir kyni og búsetu árið 1996.	23
Tafla 23. Fjölskyldustaða eftir kyni og búsetu árið 1997.	24
Tafla 24. Fjölskyldustaða eftir kyni og búsetu árið 1998.	24
Tafla 25. Fjölskyldustaða eftir kyni og búsetu árið 1999.	25
Tafla 26. Fjölskyldustaða eftir kyni og búsetu árið 2000.	25
Tafla 27. Fjölskyldustaða eftir kyni og búsetu árið 2001.	26
Tafla 28. Hjúskaparstaða eftir kyni árin 1991-2001	27
Tafla 29. Kjarnafjölskyldur eftir búsetu árið 1991.	28
Tafla 30. Kjarnafjölskyldur eftir búsetu árið 1992.	28
Tafla 31. Kjarnafjölskyldur eftir búsetu árið 1993.	28
Tafla 32. Kjarnafjölskyldur eftir búsetu árið 1994.	28
Tafla 33. Kjarnafjölskyldur eftir búsetu árið 1995.	29
Tafla 34. Kjarnafjölskyldur eftir búsetu árið 1996.	29
Tafla 35. Kjarnafjölskyldur eftir búsetu árið 1997.	29
Tafla 36. Kjarnafjölskyldur eftir búsetu árið 1998.	30
Tafla 37. Kjarnafjölskyldur eftir búsetu árið 1999.	30
Tafla 38. Kjarnafjölskyldur eftir búsetu árið 2000.	31
Tafla 39. Kjarnafjölskyldur eftir búsetu árið 2001.	31
Tafla 40. Meðalfjöldi í kjarnafjölskyldu eftir búsetu árið 1991.....	32
Tafla 41. Meðalfjöldi í kjarnafjölskyldu eftir búsetu árið 1992.....	32
Tafla 42. Meðalfjöldi í kjarnafjölskyldu eftir búsetu árið 1993.....	32
Tafla 43. Meðalfjöldi í kjarnafjölskyldu eftir búsetu árið 1994.....	33
Tafla 44. Meðalfjöldi í kjarnafjölskyldu eftir búsetu árið 1995.....	33
Tafla 45. Meðalfjöldi í kjarnafjölskyldu eftir búsetu árið 1996.....	33
Tafla 46. Meðalfjöldi í kjarnafjölskyldu eftir búsetu árið 1997.....	33
Tafla 47. Meðalfjöldi í kjarnafjölskyldu eftir búsetu árið 1998.....	34

Tafla 48. Meðalfjöldi í kjarnafjölskyldu eftir búsetu árið 1999.....	34
Tafla 49. Meðalfjöldi í kjarnafjölskyldu eftir búsetu árið 2000.....	35
Tafla 50. Meðalfjöldi í kjarnafjölskyldu eftir búsetu árið 2001.....	35
Tafla 51. Búferlaflutningar karla og kvenna árið 1991.....	36
Tafla 52. Búferlaflutningar karla og kvenna árið 1992.....	37
Tafla 53. Búferlaflutningar karla og kvenna árið 1993.....	38
Tafla 54. Búferlaflutningar karla og kvenna árið 1994.....	39
Tafla 55. Búferlaflutningar karla og kvenna árið 1995.....	40
Tafla 56. Búferlaflutningar karla og kvenna árið 1996.....	41
Tafla 57. Búferlaflutningar karla og kvenna árið 1997.....	42
Tafla 58. Búferlaflutningar karla og kvenna árið 1998.....	43
Tafla 59. Búferlaflutningar karla og kvenna árið 1999.....	44
Tafla 60. Búferlaflutningar karla og kvenna árið 2000.....	45
Tafla 61. Búferlaflutningar karla og kvenna árið 2001.....	46
Tafla 62. Mannfjöldi 16-74 ára eftir stöðu á vinnumarkaði, kyni og búsetu 1991-2001	48
Tafla 63. Atvinnuleysi eftir aldri, kyni og búsetu 1991-2001.....	49
Tafla 64. Skráð atvinnuleysi karla og kvenna 1991-2001.	50
Tafla 65. Atvinnuþátttaka eftir aldri, kyni og búsetu 1991-2001	53
Tafla 66. Starfandi fólk eftir menntun 1991-2001	54
Tafla 67. Hlutfallsleg skipting menntunar hjá starfandi fólki 1991-2001	55
Tafla 68. Fólk utan vinnuafls eftir ástæðum þess að það leitar ekki að vinnu 1991-2001	56
Tafla 69. Meðalfjöldi vinnustunda í aðal- og aukastarfi í viðmiðunarvikunni eftir starfshlutfalli 1991-2001	57
Tafla 70. Meðalfjöldi vinnustunda í viðmiðunarvikunni eftir atvinnugreinum aðalstarfs 1991-2001	58
Tafla 71. Vinnustöðvanir 1991-2001	59
Tafla 72. Starfandi fólk eftir atvinnugreinum, kyni og svæðum 1997.....	60
Tafla 73. Starfandi fólk eftir atvinnugreinum, kyni og svæðum 2001.....	61
Tafla 74. Börn í leikskólum árið 1991-1993.....	62
Tafla 75. Börn í leikskólum árið 1994-1996.....	63
Tafla 76. Börn í leikskólum árið 1997-1999.....	63
Tafla 77. Börn í leikskólum árið 2000-2001.....	64
Tafla 78. Öldrunarrými árið 1993 og 2001.....	65
Tafla 79. Öldrunarrými 1993 og 2001 sem hlutfall af ellilífeyrisþegum.....	66
Tafla 80. Lengd fæðingarorlofs	68
Tafla 81. Bótaþegar lífeyristrygginga vegna fæðingarorlofs 1991-2000.....	69
Tafla 82. Bótaþegar lífeyristrygginga vegna fæðingarorlofs eftir búsetu árið 2001.....	70
Tafla 83. Bótaþegar lífeyristrygginga vegna fæðingarorlofs eftir búsetu árið 2002.....	70
Tafla 84. Umönnunarbætur/styrkur vegna fatlaðra og sjúkra barna eftir kyni 1991-2001	72
Tafla 85. Ellilífeyrir eftir kyni og búsetu 2001.	73
Tafla 86. Ellilífeyrir eftir kyni og búsetu 2002.	74
Tafla 87. Örorkulífeyrir eftir kyni og búsetu 2001.	74
Tafla 88. Örorkulífeyrir eftir kyni og búsetu 2002.	75
Tafla 89. Örorkustyrkur eftir kyni og búsetu 1995.....	75
Tafla 90. Örorkustyrkur eftir kyni og búsetu 1996.....	76
Tafla 91. Örorkustyrkur eftir kyni og búsetu 1997.....	76
Tafla 92. Örorkustyrkur eftir kyni og búsetu 1998.....	77

Tafla 93. Örorkustyrkur eftir kyni og búsetu 1999.....	77
Tafla 94. Örorkustyrkur eftir kyni og búsetu 2000.....	78
Tafla 95. Örorkustyrkur eftir kyni og búsetu 2001.....	78
Tafla 96. Örorkustyrkur eftir kyni og búsetu 2002.....	79
Tafla 97. Barnalífeyrir eftir kyni og búsetu 1995.....	79
Tafla 98. Barnalífeyrir eftir kyni og búsetu 1996.....	80
Tafla 99. Barnalífeyrir eftir kyni og búsetu 1997.....	80
Tafla 100. Barnalífeyrir eftir kyni og búsetu 1998.....	81
Tafla 101. Barnalífeyrir eftir kyni og búsetu 1999.....	81
Tafla 102. Barnalífeyrir eftir kyni og búsetu 2000.....	82
Tafla 103. Barnalífeyrir eftir kyni og búsetu 2001.....	82
Tafla 104. Barnalífeyrir eftir kyni og búsetu 2002.....	83
Tafla 105. Félagsleg aðstoð eftir kyni og búsetu 2001.....	84
Tafla 106. Félagsleg aðstoð eftir kyni og búsetu 2002.....	85
Tafla 107. Bótaþegar eftir kyni og bótagreiðslur vegna félaglegrar aðstoðar 1996.....	85
Tafla 108. Bótaþegar eftir kyni og bótagreiðslur vegna félaglegrar aðstoðar 1997.....	86
Tafla 109. Bótaþegar eftir kyni og bótagreiðslur vegna félaglegrar aðstoðar 1998.....	86
Tafla 110. Bótaþegar eftir kyni og bótagreiðslur vegna félaglegrar aðstoðar 1999.....	87
Tafla 111. Bótaþegar eftir kyni og bótagreiðslur vegna félaglegrar aðstoðar 2000.....	87
Tafla 112. Bótaþegar eftir kyni og bótagreiðslur vegna félaglegrar aðstoðar 2001.....	88
Tafla 113. Fjárhagsaðstoð og félagsleg heimaþjónusta sveitarfélaga 1992.....	89
Tafla 114. Fjárhagsaðstoð og félagsleg heimaþjónusta sveitarfélaga 1993.....	89
Tafla 115. Fjárhagsaðstoð og félagsleg heimaþjónusta sveitarfélaga 1994.....	90
Tafla 116. Fjárhagsaðstoð og félagsleg heimaþjónusta sveitarfélaga 1995.....	90
Tafla 117. Fjárhagsaðstoð og félagsleg heimaþjónusta sveitarfélaga 1996.....	91
Tafla 118. Fjárhagsaðstoð og félagsleg heimaþjónusta sveitarfélaga 1997.....	91
Tafla 119. Fjárhagsaðstoð og félagsleg heimaþjónusta sveitarfélaga 1998.....	92
Tafla 120. Fjárhagsaðstoð og félagsleg heimaþjónusta sveitarfélaga 1999.....	92
Tafla 121. Fjárhagsaðstoð og félagsleg heimaþjónusta sveitarfélaga 2000.....	93
Tafla 122. Viðtakendur fjárhagsaðstoðar eftir fjölskyldugerð 1991.....	93
Tafla 123. Viðtakendur fjárhagsaðstoðar eftir fjölskyldugerð 1992.....	94
Tafla 124. Viðtakendur fjárhagsaðstoðar eftir fjölskyldugerð 1993.....	94
Tafla 125. Viðtakendur fjárhagsaðstoðar eftir fjölskyldugerð 1994.....	94
Tafla 126. Viðtakendur fjárhagsaðstoðar eftir fjölskyldugerð 1995.....	95
Tafla 127. Viðtakendur fjárhagsaðstoðar eftir fjölskyldugerð 1996.....	95
Tafla 128. Viðtakendur fjárhagsaðstoðar eftir fjölskyldugerð 1997.....	95
Tafla 129. Viðtakendur fjárhagsaðstoðar eftir fjölskyldugerð 1998.....	96
Tafla 130. Viðtakendur fjárhagsaðstoðar eftir fjölskyldugerð 1999.....	96
Tafla 131. Viðtakendur fjárhagsaðstoðar eftir fjölskyldugerð 2000.....	96
Tafla 132. Kjördæmaskiptingin á Íslandi vegna Alþingiskosninga.....	97
Tafla 133. Kosningaþátttaka í Alþingiskosningum eftir kyni og búsetu.....	98
Tafla 134. Hlutfallsleg skipting kjörinna þingmanna eftir kyni og kjördæmum.....	98
Tafla 135. Fjöldi fulltrúa í sveitarstjórn.....	99
Tafla 136. Kosningaþátttaka í sveitarstjórnarkosningum eftir kyni og búsetu.....	100
Tafla 137. Hlutfallsleg skipting kjörinna fulltrúa eftir kyni og búsetu.....	100

Myndaskrá

Mynd 1. Fjöldi karla á samanburðarsvæðum 1991-2001	14
Mynd 2. Fjöldi kvenna á samanburðarsvæðum 1991-2001	14
Mynd 3. Skráð atvinnuleysi eftir kyni 1991-2001	51

1. Inngangur

Verkefni þetta inniheldur tölulegar upplýsingar um búferlaflutninga og þróun velferðarkerfisins við lok 20. aldar. Verkefnið er sjálfstæður hluti af verkefninu „Konur fara, menn eru um kyrrt, þróun velferðarkerfisins í lok 20. aldar“, samnorrænu verkefni sem hlotið hefur heitið Women leave, men remain..... Issues of Gender, Welfare and Labour Markets in the Nordic Periphery.

Verkefnið miðar af því að rýna í það ójafnvægi sem er í búferlaflutningum karla og kvenna af landsbyggð og jaðarsvæðum og hugsanleg tengsl þess ójafnvægis við þróun vinnumarkaðar og skipulag velferðarþjónustu. Norræna ráðherranefndin styrkir þetta samnorræna verkefni sem skiptist í tvo meginþætti. Annars vegar er um að ræða samantekt tölulegra upplýsinga um búferlaflutninga og þróun velferðarkerfisins við lok 20. aldar. Hins vegar er um að ræða athugun á lífsaðstæðum og búsetuskilyrðum fólks utan höfuðborgarsvæðisins.

Meginmarkmið verkefnisins er að afla þekkingar á þróun velferðarsamfélagsins á Íslandi og Norðurlöndunum og skoða á hvern hátt þessi þróun tengist þróun efnahagslífs annars vegar og samskiptum karla og kvenna hins vegar með það fyrir augum að skýra ólík mynstur í búferlaflutningum karla og kvenna. Settar voru fram þrjú meginspurningar:

1. Hvernig hefur samfélagsgerð (hvaða þróun hefur orðið á aldurssamsetningu, fjölskyldugerð og í búferlaflutningum) viðkomandi svæðis breyst á síðasta áratug með hliðsjón af kynferði?
2. Hvaða breytingar hafa átt sér stað á vinnumarkaði viðkomandi svæðis síðasta áratug með hliðsjón af kynferði?
3. Hvaða breytingar hafa orðið á sviði stjórn mála/stjórn sýslu á viðkomandi svæði á síðasta áratug með hliðsjón af kynferði?

Þessi skýrsla er unnin af Hjördísi Sigursteinsdóttur, sérfræðingi hjá Rannsóknastofnun Háskólans á Akureryi.

2. Gögn og aðferðir

Þetta er meginindleg rannsókn byggð á fyrirliggjandi gögnum. Safnað er saman tölfræðilegum upplýsingum varðandi velferðarkerfið á Íslandi. Við efnisöflun hefur Bygðarannsóknastofnun Íslands sem fyrr notið liðsinnis margra stofnana og starfsmanna þeirra eins og glögggt kemur fram í heimildartilvísunum aðallega frá Hagstofu Íslands, Heilbrigðisráðuneytinu, Tryggingastofnun og Vinnumálastofnun. Gögnin eru byggð á ársgrundvelli fyrir árin 1991-2001. Íslensk hagskýrslugerð er eðli málsins samkvæmt háð takmörkunum vegna smæðar þjóðfélagsins og stofnana þess. Þetta hefur áhrif á þessa gagnaöflun, upplýsingar eru misjafnlega ítarlega og endurspeglar það aðallega misgóða stöðu hagskýrslugerðarinnar á hverju sviði.

Eftirfarandi upplýsingum var safnað:

- *Mannfjöldi:* Gögn aðallega frá Hagstofu Íslands og lýsa fólksfjölda og þróun hans.
- *Aldursskipting:* Gögn aðallega frá Hagstofu Íslands og lýsa breytingum á aldurssamsetningu fólksfjöldans á athugunarsvæðum.
- *Fjölskyldumunstur:* Gögn aðallega frá Hagstofu Íslands og lýsa fjölskyldustöðu, hjúskaparstöðu og kjarnafjölskyldum.
- *Búferlaflutningar:* Gögn aðallega frá Hagstofu Íslands og lýsa heildar búferlaflutningum, flutningum innan sveitarfélaga, svæða og milli landa.
- *Vinumarkaður:* Gögn aðallega frá Hagstofu Íslands og Vinnumálastofnun og lýsa þau atvinnuleysi, þátttöku á vinnumarkaði, menntunarstigi, fólki utan vinnuafis, meðalvinnutíma og vinnustöðvunum.
- *Starfasamsetning:* Gögn aðallega frá Ríkisskattstjóra og lýsa störfum fólks eftir atvinnugreinum.
- *Opinber þjónusta:* Gögn aðallega frá Heilbrigðisráðuneytinu og Tryggingastofnun og lýsa fjölda barna á leikskólum, öldrunarrýmum og bótaþegum í félagslegakerfinu.
- *Stjórnsmál:* Gögn aðallega frá Hagstofu Íslands og lýsa alþingis- og sveitarstjórnarkosningum.

2.1 Afmörkun

Þessi rannsókn beinist einkum að níu byggðarkjörnum utan höfuðborgarsvæðisins, þremur sjávarbyggðum, þremur þjónustukjörnum og þremur byggðarkjörnum sem byggja á landbúnaði. Valin voru svæði á Vesturlandi, Norðurlandi vestra og Austurlandi. Auk þess er gögnum safnað saman á landsvísu og skipt í höfuðborgarsvæði á móti landsbyggð.

Sveitarfélög sem fjallað er um hér í íslenska hluta rannsóknarinnar eru öll á landsbyggðinni og eru staðsett í þremur landshlutum, Vesturlandi, Norðurlandi vestra og á Austurlandi.

Vesturland:

Sjávarbyggð:

- Grundarfjörður (sveitarfélaganr. 3709)

Þjónustukjarni:

- Borgarbyggð (sveitarfélaganr. 3609)

Landbúnaðarkjarni:

- Skorradalshreppur (sveitarfélaganr. 3506)
- Borgarfjarðarsveit (sveitarfélaganr. 3510)
- Hvítársíðuhreppur (sveitarfélaganr. 3601)
- Kolbeinsstaðahreppur (sveitarfélaganr. 3701)
- Eyja- og Miklaholtshreppur (sveitarfélaganr. 3713)
- Saurbæjarhreppur (sveitarfélaganr. 3809)
- Dalabyggð (sveitarfélaganr. 3811)
- Þverárhlíðahreppur (sveitarfélaganr. 3602) Borgarbyggð frá 1998
- Borgarhreppur (sveitarfélaganr. 3605) Borgarbyggð frá 1998
- Álftaneshreppur (sveitarfélaganr. 3607) Borgarbyggð frá 1998

Norðurland vestra:

Sjávarbyggð:

- Skagaströnd (sveitarfélaganr. 5609)

Þjónustukjarni:

- Blönduósþær (sveitarfélaganr. 5604)

Landbúnaðarkjarni:

- Húnaþing vestra (sveitarfélaganr. 5508)

Austurland:

Sjávarbyggð:

- Fjarðarbyggð (sveitarfélaganr. 7300)

Þjónustukjarni:

- Austur-Hérað (sveitarfélaganr. 7618)

Landbúnaðarkjarni:

- Norður-Hérað (sveitarfélaganr. 7512)
- Fellahreppur (sveitarfélaganr. 7506)
- Fljótdalshreppur (sveitarfélaganr. 7505)
- Skriðudalshreppur (sveitarfélaganr. 7601) Austur-Hérað frá 1998
- Vallahreppur (sveitarfélaganr. 7602) Austur-Hérað frá 1998
- Eiðahreppur (sveitarfélaganr. 7604) Austur-Hérað frá 1998
- Hjaltastaðahreppur (sveitarfélaganr. 7507) Austur-Hérað frá 1998

3. Þjóðfélagslegar aðstæður

Í þessum kafla er fjallað um þjóðfélagslegar aðstæður karla og kvenna hérlendis og þær breytingar sem hafa átt sér stað á síðasta áratug. Horft er til þróun fólksfjöldans, aldursamsetningar, fjölskyldumunsturs og búferlaflutninga.

3.1. Fólksfjöldi

Í þessum kafla er fjallað um þróun fólksfjöldans eftir kynjum. Gögn varðandi fólksfjölda á Íslandi fyrir tímabilið eru mjög aðgengileg. Hægt að greina þau á margvíslegan hátt, t.d. eftir kynjum, aldri, og ýmiskonar búsetu.

Þegar á heildina er litið er fólksfjölgun á tímabilinu rúm 10% fyrir landið allt. Körlum fækkar meira á landsbyggðinni en konum á tímabilinu eða um 2,2% á móti 1,1% kvenna. Þau níu svæði sem borin eru saman í þessari úttekt eru misjöfn að stærð, bæði milli landshluta og innan landshluta. Einnig er fólksþróunin á þessum svæðum mismunandi. Á Norðvesturlandi verður fækkun í öllum byggðakjörnum bæði meðal karla og kvenna. Í öllum dreifbýliskjörnum verður fækkun á fólki þó hlutfallslega mest á Vesturlandi.

Tafla 1. Fjöldi karla á Íslandi 1991-2001.

Búseta	1991	1992	1993	1994	1995	1996	1997	1998	1999	2000	2001
Allt landið	130.166	131.507	132.884	133.784	134.224	135.184	136.281	137.880	139.515	141.593	143.302
Höfuðborgarsvæði	73.406	74.488	75.858	76.979	77.980	79.401	80.956	82.786	84.526	86.275	87.804
Landsbyggð	56.760	57.019	57.026	56.805	56.244	55.783	55.325	55.094	54.989	55.318	55.498
Vesturland											
Sjávarbyggð	439	430	461	456	486	476	464	478	472	481	495
Þjónustukjarni	1120	1110	1107	1096	1085	1070	1.064	1.247	1.259	1.273	1.306
Dreifbýli	1250	1.241	1.236	1161	1185	1163	1.152	995	928	945	925
Norðurland vestra											
Sjávarbyggð	332	344	349	356	342	339	321	314	311	312	310
Þjónustukjarni	540	525	521	518	510	494	483	485	455	468	456
Dreifbýli	749	737	730	714	707	665	650	640	631	623	606
Austurland											
Sjávarbyggð	1.824	1.823	1.804	1.776	1.756	1.730	1.715	1.683	1.630	1.585	1.574
Þjónustukjarni	746	768	797	800	795	811	813	792	797	801	802
Dreifbýli	750	686	709	690	692	697	691	672	668	665	669

Heimild: Hagstofa Íslands

Tafla 2. Fjöldi kvenna á Íslandi 1991-2001

Búseta	1991	1992	1993	1994	1995	1996	1997	1998	1999	2000	2001
Allt landið	129.415	130.695	132.038	133.002	133.585	134.551	135.783	137.397	139.187	141.252	142.973
Höfuðborgarsvæði	76.080	77.319	78.410	79.563	80.617	81.875	83.419	85.170	86.988	88.725	90.226
Landsbyggð	53.335	53.376	53.628	53.439	52.968	52.676	52.364	52.227	52.199	52.527	52.747
Vesturland											
Sjávarbyggð	407	425	440	445	465	467	456	465	471	471	464
Þjónustukjarni	1.069	1.074	1.084	1.042	1.039	1.026	1.019	1.169	1.167	1.195	1.217
Dreifbýli	1.138	1.125	1.128	1.049	1.056	1.059	1.049	894	872	888	878
Norðurland vestra											
Sjávarbyggð	318	328	336	334	326	318	309	286	308	302	311
Þjónustukjarni	539	538	531	514	521	498	498	491	468	461	443
Dreifbýli	722	717	724	704	686	673	667	641	618	606	603
Austurland											
Sjávarbyggð	1.727	1.704	1.677	1.635	1.600	1.615	1.618	1.617	1.560	1.507	1.489
Þjónustukjarni	730	736	765	800	785	831	821	781	803	794	806
Dreifbýli	648	609	638	639	641	618	599	593	602	616	604

Heimild: Hagstofa Íslands

Tafla 3. Breyting á mannfjölda árin 1991-2001

Búseta	Alls		Karlar				Konur			
	1991/ 2001	Breyting %	1991/ 1996	1996/ 2001	1991/ 2001	Breyting %	1991/ 1996	1996/ 2001	1991/ 2001	Breyting %
Allt landið	26.694	10,3%	5.018	8.118	13.136	10,1%	5.136	8.422	13.558	10,5%
Höfuðborgarsvæði	28.544	19,1%	5.995	8.403	14.398	19,6%	5.795	8.351	14.146	18,6%
Landsbyggð	-1.850	-1,7%	-977	-285	-1.262	-2,2%	-659	71	-588	-1,1%
Vesturland										
Sjávarbyggð	113	13,4%	37	19	56	12,8%	60	-3	57	14,0%
Þjónustukjarni	334	15,3%	-50	236	186	16,6%	-43	191	148	13,8%
Dreifbýli	-585	-24,5%	-87	-238	-325	-26,0%	-79	-181	-260	-22,8%
Norðurland vestra										
Sjávarbyggð	-29	-4,5%	7	-29	-22	-6,6%	0	-7	-7	-2,2%
Þjónustukjarni	-180	-16,7%	-46	-38	-84	-15,6%	-41	-55	-96	-17,8%
Dreifbýli	-262	-17,8%	-84	-59	-143	-19,1%	-49	-70	-119	-16,5%
Austurland										
Sjávarbyggð	-488	-13,7%	-74	-156	-230	-12,7%	-112	-126	-238	-13,8%
Þjónustukjarni	132	8,9%	65	-9	56	7,5%	101	-25	76	10,4%
Dreifbýli	-125	-8,9%	-53	-28	-81	-10,8%	-30	-14	-44	-6,8%

Heimild: Hagstofa Íslands

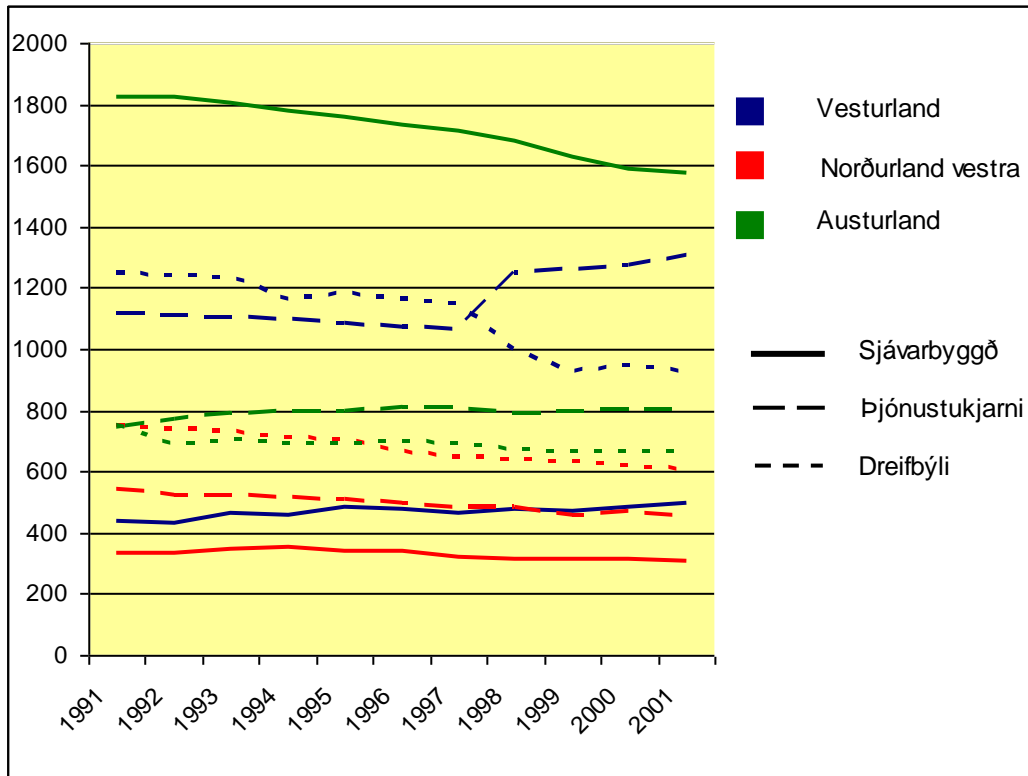

Mynd 1. Fjöldi karla á samanburðarsvæðum 1991-2001

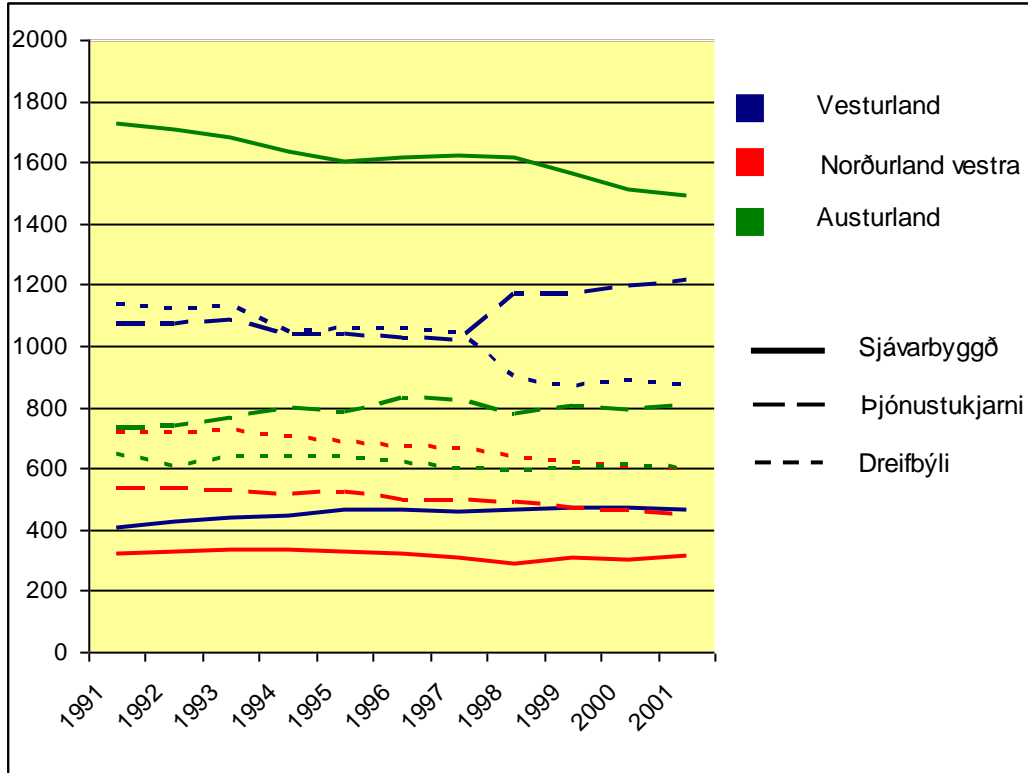

Mynd 2. Fjöldi kvenna á samanburðarsvæðum 1991-2001

3.2. Aldursskipting

Í þessum kafla er fólksfjöldi svæðanna skipt niður í fjóra flokka eftir aldri: (1) 0-5 ára en það eru börn undir skólaskyldualdri, (2) 6-15 ára en í þessum aldurshópi eru börn á grunnskólaaldri en öllum börnum á Íslandi í þessum aldurshópi er skylt samkvæmt lögum að sækja skóla, (3) 16-66 ára en þessi aldurshópur er skilgreindur sem fólk á vinnumarkaði, en stór hluti yngra fólksins sækir framhaldsskóla eða háskóla og (4) 67 ára og eldri en í þessum aldurshópi er fólk á eftirlaunaaldri en þó eru sumir sem halda áfram að vinna fram til 70 ára og jafnvel 74 ára fyrri hluta viðmiðunartímabils. Einnig er til að fólk fari á ellilaun 65 ára.

Þróunin virðist vera sú að meðalaldur fólks hækkar, þ.e. það er fækkun meðal þeirra sem eru 15 ára og yngri en fjölgun í öðrum aldurshópum, þó meira hjá 67 ára og eldri. Þetta á við bæða hjá körlum og konum.

Tafla 4. Mannfjöldi eftir kyni og aldri árið 1991.

Búseta	Karlar				Konur			
	0-5 ára	6-15 ára	16-66 ára	67 ára og eldri	0-5 ára	6-15 ára	16-66 ára	67 ára og eldri
Allt landið	13.437	21.392	84.651	24.373	12.699	20.608	82.421	13.687
Höfuðborgarsvæði	7.562	11.438	48.459	5.947	7.204	11.316	48.992	8.568
Landsbyggð	5.875	9.954	36.192	4.739	5.495	9.292	33.429	5.119
Vesturland								
Sjávarbyggð	59	78	283	19	52	80	260	15
Þjónustukjarni	112	216	696	96	99	198	650	122
Dreifbýli	114	197	807	132	100	200	717	121
Norðurland vestra								
Sjávarbyggð	29	60	221	22	43	58	194	23
Þjónustukjarni	62	105	330	43	53	119	312	55
Dreifbýli	69	146	451	83	64	153	415	90
Austurland								
Sjávarbyggð	183	324	1.169	148	165	304	1.090	168
Þjónustukjarni	77	142	459	68	80	116	473	61
Dreifbýli	67	13	481	71	74	118	390	66

Heimild: Hagstofa Íslands

Tafla 5. Mannfjöldi eftir kyni og aldri árið 1992.

Búseta	Karlur				Konur			
	0-5 ára	6-15 ára	16-66 ára	67 ára og eldri	0-5 ára	6-15 ára	16-66 ára	67 ára og eldri
Allt landið	13.909	21.298	85.339	10.961	13.024	20.537	83.241	13.893
Höfuðborgarsvæði	7.7874	11.412	49.030	6.172	7.765	11.326	49.815	8.713
Landsbyggð	6.035	9.886	36.309	4.789	5.559	9.211	33.426	5.180
Vesturland								
Sjávarbyggð	64	72	275	19	59	89	262	15
Þjónustukjarni	109	211	696	94	107	194	650	123
Dreifbýli	115	193	801	132	97	197	705	126
Norðurland vestra								
Sjávarbyggð	34	60	230	20	41	64	196	27
Þjónustukjarni	50	103	324	48	49	117	310	62
Dreifbýli	73	129	449	86	64	150	421	82
Austurland								
Sjávarbyggð	179	318	1.175	151	167	294	1077	167
Þjónustukjarni	81	155	469	63	87	115	467	67
Dreifbýli	69	118	435	64	67	115	368	59

Heimild: Hagstofa Íslands

Tafla 6. Mannfjöldi eftir kyni og aldri árið 1993.

Búseta	Karlur				Konur			
	0-5 ára	6-15 ára	16-66 ára	67 ára og eldri	0-5 ára	6-15 ára	16-66 ára	67 ára og eldri
Allt landið	14.046	21.574	86.033	11.231	13.353	20.574	83.952	14.159
Höfuðborgarsvæði	8.057	11.645	49.768	6.388	7.703	11.376	50.402	8.929
Landsbyggð	5.989	9.929	36.265	4.843	5.650	9.198	33.550	5.230
Vesturland								
Sjávarbyggð	68	83	289	21	63	91	269	17
Þjónustukjarni	110	213	685	99	112	195	652	125
Dreifbýli	118	184	803	131	109	196	697	126
Norðurland vestra								
Sjávarbyggð	35	63	230	21	43	63	201	29
Þjónustukjarni	55	100	317	49	50	105	310	66
Dreifbýli	62	126	454	88	67	152	423	82
Austurland								
Sjávarbyggð	168	322	1.162	152	166	291	1.044	176
Þjónustukjarni	84	150	499	64	99	115	484	67
Dreifbýli	66	118	452	73	68	123	386	61

Heimild: Hagstofa Íslands

Tafla 7. Mannfjöldi eftir kyni og aldri árið 1994.

Búseta	Karlur				Konur			
	0-5 ára	6-15 ára	16-66 ára	67 ára og eldri	0-5 ára	6-15 ára	16-66 ára	67 ára og eldri
Allt landið	13.896	21.868	86.548	11.472	13.288	20.695	84.572	14.447
Höfuðborgarsvæði	8.086	11.922	50.398	6.573	7.748	11.557	51.103	9.155
Landsbyggð	5.810	9.946	36.150	4.899	5.540	9.138	33.469	5.292
Vesturland								
Sjávarbyggð	57	81	295	23	60	92	275	18
Þjónustukjarni	11	206	676	103	98	175	639	130
Dreifbýli	105	179	751	126	102	173	649	125
Norðurland vestra								
Sjávarbyggð	38	64	231	23	41	59	202	32
Þjónustukjarni	45	99	319	55	49	98	297	70
Dreifbýli	30	63	445	47	23	81	424	38
Austurland								
Sjávarbyggð	161	316	1.141	158	155	285	1.016	179
Þjónustukjarni	90	136	514	60	85	134	506	75
Dreifbýli	59	121	441	69	74	122	385	58

Heimild: Hagstofa Íslands

Tafla 8. Mannfjöldi eftir kyni og aldri árið 1995.

Búseta	Karlur				Konur			
	0-5 ára	6-15 ára	16-66 ára	67 ára og eldri	0-5 ára	6-15 ára	16-66 ára	67 ára og eldri
Allt landið	13.761	21.748	87.003	11.712	13.062	20.625	85.228	14.670
Höfuðborgarsvæði	8.137	11.966	51.117	6.760	7.689	11.594	51.975	9.359
Landsbyggð	5.624	9.782	35.886	4.952	5.373	9.031	33.253	5.311
Vesturland								
Sjávarbyggð	73	81	305	27	64	90	295	16
Þjónustukjarni	109	205	663	108	101	159	651	128
Dreifbýli	90	196	761	138	99	165	663	129
Norðurland vestra								
Sjávarbyggð	37	58	225	22	43	58	195	30
Þjónustukjarni	44	90	319	57	51	94	301	75
Dreifbýli	67	115	442	83	50	136	428	72
Austurland								
Sjávarbyggð	162	319	1.116	159	154	284	984	178
Þjónustukjarni	86	132	513	64	78	135	496	76
Dreifbýli	55	123	445	69	73	126	385	57

Heimild: Hagstofa Íslands

Tafla 9. Mannfjöldi eftir kyni og aldri árið 1996.

Búseta	Karlur				Konur			
	0-5 ára	6-15 ára	16-66 ára	67 ára og eldri	0-5 ára	6-15 ára	16-66 ára	67 ára og eldri
Allt landið	13.550	21.759	87.924	11.951	12.764	20.721	86.120	14.946
Höfuðborgarsvæði	8.126	12.101	52.264	6.910	7.567	11.842	52.889	9.577
Landsbyggð	5.424	9.658	35.660	5.041	5.197	8.879	33.231	5.369
Vesturland								
Sjávarbyggð	59	88	301	28	61	96	293	17
Þjónustukjarni	95	198	671	106	101	155	635	135
Dreifbýli	90	188	745	140	100	169	658	132
Norðurland vestra								
Sjávarbyggð	39	58	222	20	37	63	188	30
Þjónustukjarni	50	85	307	52	48	89	288	73
Dreifbýli	51	102	432	80	47	123	430	73
Austurland								
Sjávarbyggð	145	307	1.118	160	168	269	1.000	178
Þjónustukjarni	83	139	526	63	95	145	508	83
Dreifbýli	54	124	446	73	68	119	380	51

Heimild: Hagstofa Íslands

Tafla 10. Mannfjöldi eftir kyni og aldri árið 1997.

Búseta	Karlur				Konur			
	0-5 ára	6-15 ára	16-66 ára	67 ára og eldri	0-5 ára	6-15 ára	16-66 ára	67 ára og eldri
Allt landið	13.321	21.841	88.893	12.226	12.611	20.806	87.000	15.366
Höfuðborgarsvæði	9.093	12.329	53.447	7.087	7.603	12.007	53.958	9.851
Landsbyggð	5.228	9.512	35.445	5.139	5.008	8.799	33.042	5.515
Vesturland								
Sjávarbyggð	56	189	287	30	53	98	286	19
Þjónustukjarni	90	358	672	111	98	167	624	130
Dreifbýli	97	338	741	144	83	168	658	140
Norðurland vestra								
Sjávarbyggð	32	113	217	20	36	61	183	29
Þjónustukjarni	34	165	308	58	49	82	292	75
Dreifbýli	42	220	430	76	47	118	427	75
Austurland								
Sjávarbyggð	140	570	1.124	155	155	274	1.005	184
Þjónustukjarni	82	277	526	69	84	141	508	88
Dreifbýli	51	235	449	71	60	115	374	50

Heimild: Hagstofa Íslands

Tafla 11. Mannfjöldi eftir kyni og aldri árið 1998.

Búseta	Karlur				Konur			
	0-5 ára	6-15 ára	16-66 ára	67 ára og eldri	0-5 ára	6-15 ára	16-66 ára	67 ára og eldri
Allt landið	13.160	21.914	90.274	12.532	12.584	20.918	88.251	15.644
Höfuðborgarsvæði	8.150	12.486	54.837	7.313	7.642	12.268	55.222	10.038
Landsbyggð	5.010	9.428	35.437	5.219	4.942	8.650	33.029	5.606
Vesturland								
Sjávarbyggð	54	103	290	31	52	108	282	23
Þjónustukjarni	100	214	796	137	101	192	732	144
Dreifbýli	81	143	608	123	73	148	556	117
Norðurland vestra								
Sjávarbyggð	31	51	213	19	37	50	170	29
Þjónustukjarni	36	81	311	57	42	79	296	74
Dreifbýli	45	102	418	75	48	109	409	75
Austurland								
Sjávarbyggð	126	275	1.134	148	52	261	1.005	180
Þjónustukjarni	71	128	524	68	101	133	491	90
Dreifbýli	41	124	433	76	73	108	370	51

Heimild: Hagstofa Íslands

Tafla 12. Mannfjöldi eftir kyni og aldri árið 1999.

Búseta	Karlur				Konur			
	0-5 ára	6-15 ára	16-66 ára	67 ára og eldri	0-5 ára	6-15 ára	16-66 ára	67 ára og eldri
Allt landið	12.993	22.136	91.614	12.772	12.443	21.228	89.645	15.871
Höfuðborgarsvæði	8.046	12.785	56.194	7.501	7.651	12.544	56.569	10.224
Landsbyggð	4.947	9.351	35.420	5.271	4.792	8.684	33.076	5.647
Vesturland								
Sjávarbyggð	44	115	279	34	51	106	287	27
Þjónustukjarni	104	215	805	135	98	194	734	141
Dreifbýli	77	141	584	126	65	148	543	116
Norðurland vestra								
Sjávarbyggð	32	54	208	17	38	59	182	29
Þjónustukjarni	35	74	284	62	47	72	275	74
Dreifbýli	47	98	409	77	40	105	400	73
Austurland								
Sjávarbyggð	137	253	1.099	141	152	252	990	166
Þjónustukjarni	79	120	521	77	74	127	514	88
Dreifbýli	52	109	430	77	54	123	373	52

Heimild: Hagstofa Íslands

Tafla 13. Mannfjöldi eftir kyni og aldri árið 2000.

Búseta	Karlur				Konur			
	0-5 ára	6-15 ára	16-66 ára	67 ára og eldri	0-5 ára	6-15 ára	16-66 ára	67 ára og eldri
Allt landið	12.976	22.425	93.180	13.013	12.478	21.486	91.203	16.085
Höfuðborgarsvæði	8.043	13.097	57.499	7.636	7.715	12.818	57.824	10.368
Landsbyggð	4.933	9.328	35.681	5.376	4.763	8.668	33.379	5.717
Vesturland								
Sjávarbyggð	45	105	299	32	56	106	281	28
Þjónustukjarni	108	223	809	133	99	201	751	144
Dreifbýli	78	143	592	132	67	147	560	114
Norðurland vestra								
Sjávarbyggð	28	48	216	20	37	57	177	31
Þjónustukjarni	41	74	294	59	37	71	279	74
Dreifbýli	41	95	406	81	46	93	394	73
Austurland								
Sjávarbyggð	131	243	1.059	152	144	235	963	165
Þjónustukjarni	78	135	518	70	70	123	514	87
Dreifbýli	49	99	440	77	60	121	382	53

Heimild: Hagstofa Íslands

Tafla 14. Mannfjöldi eftir kyni og aldri árið 2001.

Búseta	Karlur				Konur			
	0-5 ára	6-15 ára	16-66 ára	67 ára og eldri	0-5 ára	6-15 ára	16-66 ára	67 ára og eldri
Allt landið	12.898	22.819	94.343	13.242	12.451	21.675	92.442	16.405
Höfuðborgarsvæði	8.018	13.467	58.511	7.808	7.762	12.953	58.920	10.591
Landsbyggð	4.880	9.352	35.832	5.434	4.689	8.722	33.522	5.814
Vesturland								
Sjávarbyggð	39	110	315	31	48	105	279	32
Þjónustukjarni	126	223	828	129	106	203	768	140
Dreifbýli	69	161	563	132	64	145	558	111
Norðurland vestra								
Sjávarbyggð	27	53	205	25	40	58	184	29
Þjónustukjarni	37	72	282	65	31	65	270	77
Dreifbýli	40	85	400	81	48	84	396	75
Austurland								
Sjávarbyggð	119	244	1.065	146	134	231	958	166
Þjónustukjarni	80	135	519	68	64	127	524	91
Dreifbýli	49	108	441	71	56	121	381	46

Heimild: Hagstofa Íslands

Tafla 15. Breyting á aldursamsetningu hjá körlum 1991 og 2001

Búseta	Hlutfall árið 1991				Hlutfall árið 2001				Hlutfallsleg breyting 91/01			
	0-5 ára	6-15 ára	16-66 ára	67 ára og eldri	0-5 ára	6-15 ára	16-66 ára	67 ára og eldri	0-5 ára	6-15 ára	16-66 ára	67 ára og eldri
Allt landið	10,3	16,4	65,1	8,2	9,0	15,9	65,9	9,2	-1,3	-0,5	+0,8	+1,0
Höfuðborgarsvæði	10,3	15,6	66,0	8,1	9,1	15,3	66,7	8,9	-1,2	-0,3	+0,7	+0,8
Landsbyggð	10,4	17,5	63,8	8,3	8,8	16,8	64,6	9,8	-1,6	-0,7	+0,8	+1,5
Vesturland												
Sjávarbyggð	13,4	17,8	64,5	4,3	7,9	22,2	63,6	6,3	-5,5	+4,4	-0,9	+2,0
Þjónustukjarni	10,0	19,3	62,1	8,6	9,6	17,1	63,4	9,9	-0,4	-2,2	+1,3	+1,3
Dreifbýli	9,1	15,8	64,6	10,5	7,4	17,4	60,9	14,3	-1,7	+1,6	-3,7	+3,8
Norðurland vestra												
Sjávarbyggð	8,7	18,1	66,6	6,6	8,7	17,1	66,1	8,1	0	-1,0	-0,5	-1,5
Þjónustukjarni	11,5	19,4	61,1	8,0	8,1	15,8	61,8	14,3	-3,4	-3,6	+0,7	+6,3
Dreifbýli	9,2	19,5	60,2	11,1	6,6	14,0	66,0	13,4	-2,6	-6,1	+5,8	+2,3
Austurland												
Sjávarbyggð	10,0	17,8	64,1	8,1	7,5	15,5	67,7	9,3	-2,5	-2,3	+3,6	+1,2
Þjónustukjarni	10,3	19,0	61,6	9,1	10,0	16,8	64,7	8,5	-0,3	-2,2	+3,1	-0,6
Dreifbýli	8,9	17,5	64,1	9,5	7,3	16,2	65,9	10,6	-1,6	-1,3	+1,8	+1,1

Heimild: Hagstofa Íslands

Tafla 16. Breyting á aldursamsetningu hjá konum 1991 og 2001

Búseta	Hlutfall árið 1991				Hlutfall árið 2001				Hlutfallsleg breyting 91/01			
	0-5 ára	6-15 ára	16-66 ára	67 ára og eldri	0-5 ára	6-15 ára	16-66 ára	67 ára og eldri	0-5 ára	6-15 ára	16-66 ára	67 ára og eldri
Allt landið	9,8	15,9	63,7	10,6	8,7	15,2	64,6	11,5	-1,1	-0,7	+0,9	+0,9
Höfuðborgarsvæði	9,5	14,9	64,4	11,2	8,6	14,4	65,3	11,7	-0,9	-0,5	+0,9	+0,5
Landsbyggð	10,3	17,4	62,7	9,6	8,9	16,5	63,6	11,0	-0,7	-0,9	+0,9	+1,4
Vesturland												
Sjávarbyggð	12,8	19,6	63,9	3,7	10,4	22,6	60,1	6,9	-2,4	+3,0	-3,8	+3,2
Þjónustukjarni	9,3	18,5	60,8	11,4	8,7	16,7	63,1	11,5	-0,6	-1,8	+2,3	+0,1
Dreifbýli	8,8	17,6	63,0	10,6	7,3	16,5	63,6	12,6	-1,5	-1,1	+0,6	+2,0
Norðurland vestra												
Sjávarbyggð	13,5	18,3	61,0	7,2	12,9	18,6	59,2	9,3	-0,6	+0,3	-1,8	+2,1
Þjónustukjarni	9,8	22,1	57,9	10,2	7,0	14,6	61,0	17,4	-2,8	-7,5	+3,1	+7,2
Dreifbýli	8,8	21,2	57,5	12,5	8,0	13,9	65,7	12,4	-0,8	-7,3	+8,2	-0,1
Austurland												
Sjávarbyggð	9,6	17,6	63,1	9,7	9,0	15,5	64,3	11,2	-0,6	-3,1	+1,2	+1,5
Þjónustukjarni	11,0	15,9	64,8	8,3	7,9	15,8	65,0	11,3	-3,1	-0,1	+0,2	+3,0
Dreifbýli	11,4	18,2	60,2	10,2	9,3	20,0	63,1	7,6	-2,1	+1,8	+3,1	-2,6

Heimild: Hagstofa Íslands

3.3. Fjölskyldumunstur

Í þessum kafla er fjölskyldumunstur á Íslandi skoðað út frá þremur þáttum, fjölskyldustöðu, hjúskaparstöðu og kjarnafjölskyldu. Gögn fyrir þennan kafla voru misaðgengileg sérstaklega gögn greinanleg eftir búsetu í einstökum sveitarfélögum.

3.3.1. Fjölskyldustaða

Í þessum kafla er gögnum skipt niður eftir því hvernig viðkomandi býr, hvort hann sé einn eða með maka, með maka og börnum eða bara með börnum. Hér var hægt að greina gögnin eftir kynjum og sveitarfélögum frá árinu 1997 en fyrir þann tíma eftir kjördæmum.

Tafla 17. Fjölskyldustaða eftir kyni og búsetu árið 1991.

Hlutfallstölur % Búseta	Karlar 16 ára og eldri				Konur 16 ára og eldri				Börn 0-15 ára	
	Með maka	Með maka og börnum	Með börnum	Ein-hleypir	Með maka	Með maka og börnum	Með börnum	Ein-hleypar	Hjá tveimur full-orðnum	Hjá einum full-orðnum
Allt landið	25,0%	32,1%	0,6%	42,3%	24,8%	31,8%	7,9%	35,4%	83,2%	16,8%
Höfuðborgin	25,5%	28,2%	0,7%	45,7%	23,5%	26,0%	9,8%	40,8%	76,3%	23,7%
Vesturland	23,6%	34,8%	0,6%	41,0%	25,3%	37,3%	5,1%	32,2%	90,4%	9,6%
Norðurland vestra	23,9%	33,8%	0,5%	41,8%	25,7%	36,4%	5,2%	32,7%	90,1%	9,9%
Austurland	22,2%	34,2%	0,5%	43,0%	24,4%	37,5%	4,9%	33,2%	90,9%	9,1%

Heimild: Hagstofa Íslands

Tafla 18. Fjölskyldustaða eftir kyni og búsetu árið 1992.

Hlutfallstölur % Búseta	Karlar 16 ára og eldri				Konur 16 ára og eldri				Börn 0-15 ára	
	Með maka	Með maka og börnum	Með börnum	Ein-hleypir	Með maka	Með maka og börnum	Með börnum	Ein-hleypar	Hjá tveimur full-orðnum	Hjá einum full-orðnum
Allt landið	25,4%	32,1%	0,6%	41,9%	25,2%	31,8%	7,8%	35,1%	83,3%	16,7%
Höfuðborgin	25,6%	28,4%	0,6%	45,4%	23,6%	26,2%	9,7%	40,5%	76,5%	23,5%
Vesturland	24,6%	34,6%	0,5%	40,3%	26,3%	37,0%	5,4%	31,2%	89,6%	10,4%
Norðurland vestra	24,4%	33,6%	0,5%	41,5%	26,0%	35,9%	5,4%	32,7%	89,5%	10,5%
Austurland	22,6%	34,2%	0,4%	42,8%	25,1%	38,0%	4,8%	32,1%	91,2%	8,8%

Heimild: Hagstofa Íslands

Tafla 19. Fjölskyldustaða eftir kyni og búsetu árið 1993.

Hlutfallstölur % Búseta	Karlar 16 ára og eldri				Konur 16 ára og eldri				Börn 0-15 ára	
	Með maka	Með maka og börnum	Með börnum	Ein-hleypir	Með maka	Með maka og börnum	Með börnum	Ein-hleypar	Hjá tveimur full-orðnum	Hjá einum full-orðnum
Allt landið	25,7%	32,7%	0,5%	41,0%	25,5%	32,4%	7,2%	34,8%	84,8%	15,2%
Höfuðborgin	25,9%	29,2%	0,6%	44,4%	24,0%	27,1%	8,8%	40,1%	78,6%	21,4%
Vesturland	24,8%	36,9%	0,5%	36,7%	26,8%	38,3%	7,4%	27,5%	86,0%	14,0%
Norðurland vestra	24,8%	33,9%	0,5%	40,8%	26,2%	35,8%	5,0%	33,0%	90,1%	9,9%
Austurland	23,1%	34,0%	0,6%	38,6%	27,0%	34,4%	5,5%	33,1%	88,5%	11,5%

Heimild: Hagstofa Íslands

Tafla 20. Fjölskyldustaða eftir kyni og búsetu árið 1994.

Hlutfallstölur % Búseta	Karlar 16 ára og eldri				Konur 16 ára og eldri				Börn 0-15 ára	
	Með maka	Með maka og börnum	Með börnum	Ein-hleypir	Með maka	Með maka og börnum	Með börnum	Ein-hleypar	Hjá tveimur full-orðnum	Hjá einum full-orðnum
Allt landið	26,1%	32,4%	0,5%	40,9%	25,9%	32,1%	7,3%	34,7%	84,5%	15,5%
Höfuðborgin	26,1%	28,9%	0,6%	44,4%	24,2%	26,7%	9,0%	40,1%	78,0%	22,0%
Vesturland	25,7%	34,8%	0,7%	38,8%	27,2%	36,7%	4,7%	31,5%	90,6%	9,4%
Norðurland vestra	25,5%	32,7%	0,5%	41,3%	27,2%	34,9%	5,2%	32,7%	89,4%	10,6%
Austurland	23,7%	33,9%	0,5%	41,9%	26,4%	37,8%	4,5%	31,4%	91,3%	8,7%

Heimild: Hagstofa Íslands

Tafla 21. Fjölskyldustaða eftir kyni og búsetu árið 1995.

Hlutfallstölur % Búseta	Karlar 16 ára og eldri				Konur 16 ára og eldri				Börn 0-15 ára	
	Með maka	Með maka og börnum	Með börnum	Ein-hleypir	Með maka	Með maka og börnum	Með börnum	Ein-hleypar	Hjá tveimur full-orðnum	Hjá einum full-orðnum
Allt landið	26,5%	31,8%	0,5%	41,2%	26,2%	31,4%	7,4%	35,0%	83,8%	16,2%
Höfuðborgin	26,2%	28,2%	0,6%	45,0%	24,2%	26,1%	9,1%	40,5%	77,1%	22,9%
Vesturland	26,1%	34,0%	0,6%	39,3%	27,3%	35,6%	4,7%	32,5%	90,3%	9,7%
Norðurland vestra	26,0%	32,7%	0,4%	40,9%	27,7%	34,8%	5,1%	32,4%	89,1%	10,9%
Austurland	24,6%	33,8%	0,5%	41,1%	27,2%	37,3%	4,5%	31,0%	90,6%	9,4%

Heimild: Hagstofa Íslands

Tafla 22. Fjölskyldustaða eftir kyni og búsetu árið 1996.

Hlutfallstölur % Búseta	Karlar 16 ára og eldri				Konur 16 ára og eldri				Börn 0-15 ára	
	Með maka	Með maka og börnum	Með börnum	Ein-hleypir	Með maka	Með maka og börnum	Með börnum	Ein-hleypar	Hjá tveimur full-orðnum	Hjá einum full-orðnum
Allt landið	26,8%	31,0%	0,5%	41,6%	26,5%	30,7%	7,5%	35,3%	83,2%	16,8%
Höfuðborgin	26,3%	27,5%	0,5%	45,7%	24,4%	25,6%	9,3%	40,7%	76,2%	23,8%
Vesturland	26,9%	33,0%	0,5%	39,6%	28,1%	34,5%	4,9%	32,5%	89,6%	10,4%
Norðurland vestra	26,4%	31,9%	0,5%	41,2%	27,8%	33,6%	5,5%	33,2%	88,4%	11,6%
Austurland	24,9%	33,1%	0,5%	41,5%	27,4%	36,5%	4,5%	31,5%	90,6%	9,4%

Heimild: Hagstofa Íslands

Tafla 23. Fjölskyldustaða eftir kyni og búsetu árið 1997.

Hlutfallstölur % Búseta	Karlar 16 ára og eldri				Konur 16 ára og eldri				Börn 0-15 ára	
	Með maka	Með maka og börnum	Með börnum	Ein-hleypir	Með maka	Með maka og börnum	Með börnum	Ein-hleypar	Hjá tveimur full-orðnum	Hjá einum full-orðnum
Allt landið	27,1%	30,1%	0,6%	42,2%	26,8%	29,8%	8,0%	35,4%	81,6%	18,4%
Höfuðborgin	26,3%	26,4%	0,6%	46,7%	24,6%	24,6%	10,0%	40,8%	73,9%	26,1%
Vesturland	27,3%	32,2%	0,5%	40,0%	28,3%	33,4%	5,6%	32,7%	87,9%	12,1%
Sjávarbyggð	23,0%	39,9%	0,9%	36,2%	24,0%	41,8%	5,3%	28,9%	89,7%	10,3%
Þjónustukjarni	27,6%	31,4%	0,5%	40,6%	28,4%	32,4%	5,1%	34,1%	88,8%	11,2%
Dreifbýli	25,6%	24,0%	0,2%	50,2%	29,3%	27,5%	3,0%	40,2%	93,5%	6,5%
Norðurland vestra	27,0%	30,9%	0,6%	41,5%	28,9%	32,9%	5,1%	33,1%	88,7%	11,3%
Sjávarbyggð	20,0%	36,6%	0,4%	43,0%	22,4%	41,0%	4,8%	31,9%	89,6%	10,4%
Þjónustukjarni	28,0%	29,4%	1,4%	41,2%	28,1%	29,5%	7,7%	34,7%	81,0%	19,0%
Dreifbýli	22,3%	30,1%	0,0%	47,6%	25,0%	33,8%	4,2%	37,1%	91,3%	8,7%
Austurland	24,8%	32,7%	0,6%	41,9%	27,1%	35,9%	5,0%	32,0%	89,3%	10,7%
Sjávarbyggð	25,8%	33,4%	0,2%	40,7%	27,8%	35,9%	4,8%	31,5%	91,2%	8,8%
Þjónustukjarni	28,2%	34,9%	0,5%	36,4%	27,8%	34,8%	5,7%	31,7%	88,1%	11,9%
Dreifbýli	20,2%	31,2%	0,6%	48,0%	24,9%	38,4%	4,7%	32,0%	90,0%	10,0%

Heimild: Hagstofa Íslands

Tafla 24. Fjölskyldustaða eftir kyni og búsetu árið 1998.

Hlutfallstölur % Búseta	Karlar 16 ára og eldri				Konur 16 ára og eldri				Börn 0-15 ára	
	Með maka	Með maka og börnum	Með börnum	Ein-hleypir	Með maka	Með maka og börnum	Með börnum	Ein-hleypar	Hjá tveimur full-orðnum	Hjá einum full-orðnum
Allt landið	27,1%	29,6%	0,6%	42,8%	26,8%	29,2%	8,2%	35,7%	80,9%	19,1%
Höfuðborgin	26,1%	25,8%	0,6%	47,5%	24,5%	24,3%	10,3%	41,0%	73,0%	27,0%
Vesturland	27,4%	31,4%	0,6%	40,6%	28,7%	32,8%	5,8%	32,7%	87,2%	12,8%
Sjávarbyggð	22,3%	40,4%	0,9%	36,4%	23,5%	42,7%	7,0%	26,8%	87,9%	12,1%
Þjónustukjarni	29,2%	30,8%	0,5%	39,6%	29,9%	31,6%	5,0%	33,5%	89,7%	10,3%
Dreifbýli	26,1%	23,1%	0,4%	50,4%	29,6%	26,2%	3,7%	40,6%	90,6%	9,4%
Norðurland vestra	27,3%	30,2%	0,5%	42,0%	29,4%	32,5%	4,6%	33,5%	89,2%	10,8%
Sjávarbyggð	18,5%	36,2%	0,4%	44,8%	21,5%	42,0%	3,5%	33,0%	92,3%	7,7%
Þjónustukjarni	29,7%	28,6%	0,8%	40,9%	29,6%	28,5%	7,3%	34,5%	82,0%	18,0%
Dreifbýli	22,0%	31,1%	0,0%	47,0%	24,9%	35,2%	4,7%	35,2%	91,3%	8,8%
Austurland	25,5%	31,6%	0,6%	42,4%	28,1%	34,8%	5,0%	32,4%	89,2%	10,8%
Sjávarbyggð	25,8%	32,5%	0,2%	41,5%	28,0%	35,3%	4,2%	32,5%	91,8%	8,2%
Þjónustukjarni	29,4%	32,7%	0,7%	37,2%	29,4%	33,0%	5,7%	32,0%	87,3%	12,8%
Dreifbýli	21,7%	29,9%	4,0%	47,4%	26,5%	36,5%	6,0%	31,0%	86,6%	13,4%

Heimild: Hagstofa Íslands

Tafla 25. Fjölskyldustaða eftir kyni og búsetu árið 1999.

Hlutfallstölur % Búseta	Karlar 16 ára og eldri				Konur 16 ára og eldri				Börn 0-15 ára	
	Með maka	Með maka og börnum	Með börnum	Ein-hleypir	Með maka	Með maka og börnum	Með börnum	Ein-hleypar	Hjá tveimur full-orðnum	Hjá einum full-orðnum
Allt landið	26,6%	30,8%	0,7%	41,9%	26,3%	30,5%	8,9%	34,4%	80,1%	19,9%
Höfuðborgin	25,6%	26,7%	0,7%	46,9%	24,1%	25,2%	11,0%	39,7%	72,3%	27,7%
Vesturland	26,9%	32,6%	0,8%	39,7%	28,3%	34,3%	6,6%	30,8%	86,2%	13,8%
Sjávarbyggð	22,5%	41,3%	1,6%	34,6%	23,3%	42,6%	7,5%	26,6%	85,8%	14,2%
Þjónustukjarni	29,0%	32,0%	0,8%	38,3%	29,4%	32,4%	6,1%	32,1%	86,4%	13,6%
Dreifbýli	24,6%	25,6%	0,9%	48,9%	28,9%	30,1%	4,1%	37,0%	90,4%	9,6%
Norðurland vestra	26,5%	31,4%	0,7%	41,4%	28,5%	33,6%	5,2%	32,8%	88,3%	11,7%
Sjávarbyggð	19,0%	40,7%	0,5%	39,8%	19,9%	42,7%	5,3%	32,0%	89,1%	10,9%
Þjónustukjarni	29,2%	28,1%	1,5%	41,2%	29,4%	28,2%	8,8%	33,5%	79,8%	20,2%
Dreifbýli	21,3%	32,7%	0,4%	45,6%	25,2%	38,7%	5,0%	31,1%	91,1%	8,9%
Austurland	25,1%	33,0%	0,7%	41,2%	27,4%	36,1%	5,5%	31,1%	88,0%	12,0%
Sjávarbyggð	26,0%	34,7%	0,2%	39,1%	27,7%	37,0%	4,6%	30,7%	90,9%	9,1%
Þjónustukjarni	28,1%	33,2%	1,2%	37,6%	28,1%	33,2%	7,3%	31,3%	83,3%	16,7%
Dreifbýli	21,3%	32,0%	0,8%	46,0%	25,0%	38,3%	6,1%	30,6%	87,6%	12,4%

Heimild: Hagstofa Íslands

Tafla 26. Fjölskyldustaða eftir kyni og búsetu árið 2000.

Hlutfallstölur % Búseta	Karlar 18 ára og eldri				Konur 18 ára og eldri				Börn 0-17 ára	
	Með maka	Með maka og börnum	Með börnum	Ein-hleypir	Með maka	Með maka og börnum	Með börnum	Ein-hleypar	Hjá tveimur full-orðnum	Hjá einum full-orðnum
Allt landið	26,0%	32,1%	0,8%	41,2%	25,7%	31,7%	9,6%	33,0%	79,3%	20,6%
Höfuðborgin	24,9%	27,8%	0,8%	46,5%	23,5%	26,2%	11,7%	38,6%	71,7%	28,3%
Vesturland	26,1%	34,8%	1,0%	38,2%	27,4%	36,5%	6,8%	29,3%	86,2%	13,8%
Sjávarbyggð	22,0%	41,2%	2,2%	34,6%	23,8%	44,6%	7,8%	23,8%	85,5%	14,5%
Þjónustukjarni	27,7%	34,6%	0,8%	36,9%	28,2%	35,2%	5,8%	30,7%	88,1%	11,9%
Dreifbýli	24,7%	29,4%	0,4%	45,4%	27,0%	32,1%	5,4%	35,5%	88,3%	11,7%
Norðurland vestra	25,7%	32,3%	0,8%	41,2%	27,7%	34,6%	5,9%	31,8%	87,3%	12,7%
Sjávarbyggð	20,5%	40,0%	1,4%	38,2%	22,6%	44,2%	4,0%	29,1%	91,2%	8,8%
Þjónustukjarni	26,9%	28,4%	1,5%	43,1%	26,9%	28,4%	10,4%	34,3%	74,9%	25,1%
Dreifbýli	21,8%	34,9%	0,4%	42,9%	25,9%	41,5%	5,2%	27,4%	91,5%	8,5%
Austurland	24,7%	34,2%	0,9%	40,2%	27,0%	37,5%	5,6%	29,9%	88,5%	11,5%
Sjávarbyggð	25,7%	35,5%	0,6%	38,1%	27,7%	38,2%	4,9%	29,2%	90,8%	9,2%
Þjónustukjarni	28,1%	35,3%	1,2%	35,3%	27,85	34,9%	7,5%	29,9%	84,2%	15,8%
Dreifbýli	19,8%	35,0%	1,2%	44,0%	23,1%	41,4%	7,1%	28,5%	89,3%	10,7%

Heimild: Hagstofa Íslands

Tafla 27. Fjölskyldustaða eftir kyni og búsetu árið 2001.

Hlutfallstölur % Búseta	Karlar 18 ára og eldri				Konur 18 ára og eldri				Börn 0-17 ára	
	Með maka	Með maka og börnum	Með börnum	Ein-hleypir	Með maka	Með maka og börnum	Með börnum	Ein-hleypar	Hjá tveimur full-orðnum	Hjá einum full-orðnum
Allt landið	26,0%	31,4%	0,8%	41,9%	25,6%	31,0%	9,9%	33,5%	78,3%	21,7%
Höfuðborgin	24,8%	27,2%	0,8%	47,2%	23,3%	25,6%	12,0%	39,1%	70,9%	29,1%
Vesturland	26,1%	34,7%	0,9%	38,3%	27,4%	36,6%	7,1%	29,0%	85,5%	14,5%
Sjávarbyggð	20,3%	39,7%	2,5%	37,5%	22,2%	43,4%	7,7%	26,6%	84,35	15,7%
Þjónustukjarni	26,8%	34,8%	1,1%	37,3%	27,4%	35,6%	5,9%	31,0%	87,1%	12,9%
Dreifbýli	24,3%	29,0%	0,4%	46,3%	26,7%	31,9%	7,4%	34,1%	87,3%	12,7%
Norðurland vestra	26,2%	31,9%	0,7%	41,2%	28,1%	34,2%	5,7%	31,9%	87,5%	12,5%
Sjávarbyggð	21,3%	38,9%	0,9%	38,9%	23,5%	43,0%	5,0%	28,5%	90,4%	9,6%
Þjónustukjarni	27,5%	26,6%	2,1%	43,7%	28,0%	27,1%	9,8%	35,1%	76,6%	23,4%
Dreifbýli	22,2%	32,1%	1,2%	44,4%	26,9%	38,9%	2,4%	31,7%	94,3%	5,7%
Austurland	25,1%	32,8%	0,9%	41,1%	27,7%	36,2%	6,2%	30,0%	87,1%	12,9%
Sjávarbyggð	26,3%	34,3%	0,6%	38,8%	28,9%	37,7%	5,2%	28,2%	90,3%	9,7%
Þjónustukjarni	28,3%	36,3%	0,5%	34,9%	27,0%	34,6%	6,9%	31,5%	85,3%	14,7%
Dreifbýli	20,8%	31,3%	1,9%	46,0%	24,9%	38,3%	8,6%	28,2%	84,5%	15,5%

Heimild: Hagstofa Íslands

3.3.2. Hjúskaparstaða

Í þessum kafla er hjúskaparstaða einstaklinganna skoðuð en henni er skipt niður fjóra flokka: (1) þeir sem hafa aldrei gifst og eru ekki í sambúð, (2) þeir sem eru giftir þ.e þeir sem eru í samvistum við maka eða ekki og þeir sem hafa skilið að borði og sæng, (3) þeir sem eru í staðfestri samvist eða í skráðri sambúð og (4) þeir sem voru giftir en eiga engan maka nú.

Aðeins fengust upplýsingar eftir kynjum á landsvísu en skipting milli höfuðborgarsvæðis og landsbyggðar fyrir bæði kyn.

Tafla 28. Hjúskaparstaða eftir kyni árin 1991-2001

Búseta	1991	1992	1993	1994	1995	1996	1997	1998	1999	2000	2001
Karlar og konur	173.400	175.000	177.800	179.000	179.800	180.700	182.400	184.900	188.100	191.700	194.600
Ógiftir	43.000	44.100	44.100	43.000	43.800	46.200	45.700	46.500	47.000	48.800	49.600
Giftir	88.900	88.300	89.800	89.400	87.900	87.700	87.800	88.300	90.200	91.000	93.600
Í sambúð	29.900	29.700	30.500	33.400	34.300	32.400	33.800	35.100	36.700	37.200	36.400
Áður giftir	11.600	12.900	13.400	13.200	13.900	14.300	15.100	15.000	14.200	14.700	15.000
Karlar	87.300	88.100	89.800	90.300	90.600	91.200	91.800	92.900	95.100	96.800	98.400
Ókvæntir	24.900	25.100	24.500	24.300	24.000	25.700	25.500	26.400	26.600	27.400	27.200
Kvæntir	44.000	43.700	44.900	45.100	43.700	43.700	44.300	43.900	44.900	44.800	46.000
Í sambúð	14.600	14.800	15.700	17.000	18.600	17.100	17.000	17.700	19.000	19.000	20.000
Áður kvæntir	3.700	4.500	4.700	3.900	4.300	4.700	5.100	4.900	4.600	5.600	5.200
Konur	86.100	86.900	88.000	88.700	89.300	89.500	90.600	91.900	93.000	94.900	96.200
Ógiftar	18.100	19.000	19.700	18.800	19.900	20.600	20.200	20.200	20.400	21.400	22.400
Giftar	44.900	44.600	44.900	44.300	44.200	44.000	43.500	44.400	45.300	46.300	47.600
Í sambúð	15.300	14.900	14.800	16.400	15.700	15.300	16.800	17.400	17.600	18.200	16.500
Áður giftar	7.900	8.400	8.700	9.200	9.600	9.600	10.000	10.000	9.600	9.000	9.800
Höfuðborgarsvæði	100.000	101.500	105.000	106.900	108.700	108.600	111.100	114.400	116.300	117.300	121.500
Ógiftir	26.700	26.400	26.600	26.200	28.000	29.100	29.900	32.100	32.100	32.600	33.200
Giftir	49.400	50.200	51.700	52.500	51.600	50.500	50.500	52.000	52.300	51.900	55.500
Í sambúð	15.800	15.900	16.800	18.600	19.900	19.500	20.300	20.500	22.000	22.700	22.500
Áður giftir	8.100	9.000	9.900	9.600	9.200	9.400	10.400	9.800	9.900	10.200	10.200
Landsbyggð	73.400	73.500	72.900	72.100	71.100	72.100	71.300	70.500	71.800	74.300	73.100
Ógiftir	16.300	17.700	17.600	16.900	15.900	17.100	15.800	14.400	15.000	16.200	16.400
Giftir	39.500	38.000	38.000	36.900	36.300	37.200	37.300	36.300	37.900	39.100	38.100
Í sambúð	14.100	13.800	13.700	14.800	14.300	12.900	13.500	14.600	14.700	14.500	13.900
Áður giftir	3.500	3.900	3.500	3.600	4.600	4.900	4.700	5.200	4.300	4.500	4.800

Heimild: Hagstofa Íslands

3.3.3. Kjarnafjölskyldur

Að lokum er fjölskyldustaðan skoðuð með tilliti til þess hvort viðkomandi tilheyrir kjarnafjölskyldu eða ekki. Til kjarnafjölskyldu teljast hjón og fólk í óvígðri sambúð, börn hjá þeim 15 ára og yngri, einhleypir karlar og konur, sem búa með börnum 15 ára og yngri, svo og þau börn. Börn 16 ára og eldri, sem búa með foreldrum sínum, teljast ekki til kjarnafjölskyldu og sama gildir um einhleypa sem búa með börnum sínum 16 ára og eldri fram til 1998. Árið 1999 teljast börn 16 ára með kjarnafjölskyldum og frá árinu 2000 teljast börn 16 og 17 ára með kjarnafjölskyldum.

Gögn um kjarnafjölskyldu eftir einstökum sveitarfélögum voru aðgengileg fyrir árið 1998 og síðan en fyrir þann tíma fengust aðeins gögn eftir kjördæmum og skiptingin höfuðborgarsvæði á mótum landsbyggð

Tafla 29. Kjarnafjölskyldur eftir búsetu árið 1991.

Búseta	Alls	Hjónaband án barna	Hjónaband með börnum	Óvígð sambúð án barna	Óvígð sambúð með börnum	Faðir með börn	Móðir með börn
Allt landið	62.612	21.781	23.614	2.054	6.982	552	7.629
Höfuðborgarsvæði	36.211	12.939	13.157	1.052	3.406	332	5.325
Landsbyggð	26.401	8.842	10.457	1.002	3.576	220	2.304
Vesturland	3.441	1.146	1.409	128	469	32	257
Norðurland vestra	2.446	841	942	88	370	19	186
Austurland	3.075	983	1.201	129	512	26	224

Heimild: Hagstofa Íslands

Tafla 30. Kjarnafjölskyldur eftir búsetu árið 1992.

Búseta	Alls	Hjónaband án barna	Hjónaband með börnum	Óvígð sambúð án barna	Óvígð sambúð með börnum	Faðir með börn	Móðir með börn
Allt landið	63.540	22.209	23.350	2.262	7.565	531	7.623
Höfuðborgarsvæði	36.897	13.156	13.101	1.216	3.779	307	5.338
Landsbyggð	26.643	9.053	10.249	1.046	3.786	224	2.285
Vesturland	3.471	1.181	1.372	137	482	27	272
Norðurland vestra	2.461	855	919	90	382	19	196
Austurland	3.067	1.000	1.161	126	545	21	214

Heimild: Hagstofa Íslands

Tafla 31. Kjarnafjölskyldur eftir búsetu árið 1993.

Búseta	Alls	Hjónaband án barna	Hjónaband með börnum	Óvígð sambúð án barna	Óvígð sambúð með börnum	Faðir með börn	Móðir með börn
Allt landið	64.441	22.462	23.241	2.577	8.589	508	7.064
Höfuðborgarsvæði	37.619	13.312	13.171	1.445	4.473	280	4.938
Landsbyggð	26.822	9.150	10.070	1.132	4.116	228	2.126
Vesturland	3.493	1.191	1.358	131	529	35	249
Norðurland vestra	2.487	859	903	105	418	19	183
Austurland	3.076	1.004	1.126	147	577	17	205

Heimild: Hagstofa Íslands

Tafla 32. Kjarnafjölskyldur eftir búsetu árið 1994.

Búseta	Alls	Hjónaband án barna	Hjónaband með börnum	Óvígð sambúð án barna	Óvígð sambúð með börnum	Faðir með börn	Móðir með börn
Allt landið	65.163	22.798	22.983	2.825	8.810	517	7.230
Höfuðborgarsvæði	38.285	13.517	13.163	1.615	4.603	295	5.092
Landsbyggð	26.878	9.281	9.820	1.210	4.207	222	2.138
Vesturland	3.465	1.207	1.310	151	525	37	235
Norðurland vestra	2.476	875	874	117	400	19	119
Austurland	3.084	1.016	1.093	159	591	23	202

Heimild: Hagstofa Ísland

Tafla 33. Kjarnafjölskyldur eftir búsetu árið 1995.

Búseta	Alls	Hjónaband án barna	Hjónaband með börnum	Óvígð sambúð án barna	Óvígð sambúð með börnum	Faðir með börn	Móðir með börn
Allt landið	65.450	23.253	22.391	2.920	9.012	506	7.368
Höfuðborgarsvæði	38.729	13.806	12.933	1.696	4.740	294	5.260
Landsbyggð	26.721	9.447	9.458	1.224	4.272	212	2.108
Vesturland	3.425	1.239	1.275	134	514	29	234
Norðurland vestra	2.468	874	843	131	420	16	184
Austurland	3.082	1.033	1.038	172	616	23	200

Heimild: Hagstofa Íslands

Tafla 34. Kjarnafjölskyldur eftir búsetu árið 1996.

Búseta	Alls	Hjónaband án barna	Hjónaband með börnum	Óvígð sambúð án barna	Óvígð sambúð með börnum	Faðir með börn	Móðir með börn
Allt landið	65.868	23.713	21.943	3.096	9.038	515	7.563
Höfuðborgarsvæði	39.286	14.134	12.808	1.830	4.794	303	5.417
Landsbyggð	26.582	9.579	9.315	1.266	4.244	212	2.146
Vesturland	3.408	1.277	1.240	133	488	26	244
Norðurland vestra	2.419	882	783	116	424	18	196
Austurland	3.050	1.032	1.025	181	588	25	199

Heimild: Hagstofa Íslands

Tafla 35. Kjarnafjölskyldur eftir búsetu árið 1997.

Búseta	Alls	Hjónaband án barna	Hjónaband með börnum	Óvígð sambúð án barna	Óvígð sambúð með börnum	Faðir með börn	Móðir með börn
Allt landið	66.650	24.154	21.694	3.226	8.793	587	8.196
Höfuðborgarsvæði	40.128	14.481	12.763	1.928	4.671	359	5.926
Landsbyggð	26.522	9.673	8.931	1.338	4.122	228	2.270
Vesturland	3.407	1.289	1.191	133	484	28	282
Norðurland vestra	2.384	903	774	117	389	22	179
Austurland	3.028	1.029	1.025	168	559	27	220

Heimild: Hagstofa Íslands

Tafla 36. Kjarnafjölskyldur eftir búsetu árið 1998.

Búseta	Alls	Hjónaband án barna	Hjónaband með börnum	Óvígð sambúð án barna	Óvígð sambúð með börnum	Faðir með börn	Móðir með börn
Allt landið	67.393	24.614	21.652	3.257	8.738	589	8.543
Höfuðborgarsvæði	40.975	14.796	12.936	2.024	4.679	351	6.189
Landsbyggð	26.418	9.818	8.716	1.233	4.059	238	2.354
Vesturland	3.415	1.315	1.179	127	471	32	291
Sjávarbyggð	224	58	90	13	39	3	21
Þjónustukjarni	575	236	204	17	71	4	43
Dreifbýli	437	180	128	27	71	5	29
Norðurland vestra	2.325	915	746	104	382	19	159
Sjávarbyggð	135	36	51	7	33	1	7
Þjónustukjarni	244	93	69	16	36	3	27
Dreifbýli	307	116	88	16	61	1	25
Austurland	2.975	1.049	967	170	544	28	217
Sjávarbyggð	800	304	285	27	132	2	50
Þjónustukjarni	499	164	154	40	92	7	42
Dreifbýli	196	71	48	8	51	2	16

Heimild: Hagstofa Íslands

Tafla 37. Kjarnafjölskyldur eftir búsetu árið 1999.

Búseta	Alls	Hjónaband án barna	Hjónaband með börnum	Óvígð sambúð án barna	Óvígð sambúð með börnum	Faðir með börn	Móðir með börn
Allt landið	68.591	23.983	22.662	3.191	8.825	720	9.210
Höfuðborgarsvæði	42.118	14.542	13.593	2.070	4.837	440	6.636
Landsbyggð	26.473	9.441	9.069	1.121	3.988	280	2.574
Vesturland	3.467	1.283	1.222	117	477	42	326
Sjávarbyggð	229	57	93	14	37	5	23
Þjónustukjarni	582	222	217	19	67	7	50
Dreifbýli	429	174	126	24	68	6	31
Norðurland vestra	2.280	852	757	102	370	26	173
Sjávarbyggð	141	34	51	7	37	1	11
Þjónustukjarni	231	87	64	13	32	5	30
Dreifbýli	301	109	87	16	62	2	25
Austurland	2.937	1.013	1.001	143	519	31	230
Sjávarbyggð	784	287	303	25	114	3	52
Þjónustukjarni	509	163	155	33	97	10	51
Dreifbýli	192	67	49	6	52	1	17

Heimild: Hagstofa Íslands

Tafla 38. Kjarnafjölskyldur eftir búsetu árið 2000.

Búseta	Alls	Hjónaband án barna	Hjónaband með börnum	Óvígð sambúð án barna	Óvígð sambúð með börnum	Faðir með börn	Móðir með börn
Allt landið	69.954	23.477	23.835	3.003	8.875	839	9.925
Höfuðborgarsvæði	43.191	14.320	14.398	1.952	4.915	496	7.110
Landsbyggð	26.763	9.157	9.437	1.051	3.960	343	2.815
Vesturland	3.538	1.243	1.278	108	522	50	337
Sjávarbyggð	231	59	90	11	41	7	23
Þjónustukjarni	598	217	221	17	82	6	55
Dreifbýli	431	165	135	17	74	7	33
Norðurland vestra	2.268	817	762	92	377	27	193
Sjávarbyggð	144	35	48	10	40	3	8
Þjónustukjarni	225	78	70	12	25	5	35
Dreifbýli	308	115	92	14	56	2	29
Austurland	2.899	972	1.033	130	496	40	228
Sjávarbyggð	767	274	307	23	103	7	53
Þjónustukjarni	511	158	161	33	96	10	53
Dreifbýli	199	61	61	7	50	3	17

Heimild: Hagstofa Íslands

Tafla 39. Kjarnafjölskyldur eftir búsetu árið 2001.

Búseta	Alls	Hjónaband án barna	Hjónaband með börnum	Óvígð sambúð án barna	Óvígð sambúð með börnum	Faðir með börn	Móðir með börn
Allt landið	70.594	23.957	23.664	2.927	8.811	841	10.394
Höfuðborgarsvæði	43.806	14.699	14.352	1.911	4.902	493	7.449
Landsbyggð	26.788	9.258	9.312	1.016	3.909	348	2.945
Vesturland	3.577	1.250	1.276	113	541	46	351
Sjávarbyggð	226	57	93	9	36	8	23
Þjónustukjarni	613	214	228	18	84	9	60
Dreifbýli	425	156	133	24	67	7	38
Norðurland vestra	2.240	823	749	92	364	26	186
Sjávarbyggð	145	35	50	12	36	2	10
Þjónustukjarni	220	82	66	10	23	7	32
Dreifbýli	295	109	90	16	51	3	26
Austurland	2.878	989	968	132	497	42	250
Sjávarbyggð	769	286	293	21	107	7	55
Þjónustukjarni	504	156	152	35	97	9	55
Dreifbýli	200	63	59	6	49	3	20

Heimild: Hagstofa Íslands

3.3.4 Meðalfjöldi í kjarnafjölskyldu

Í þessum kafla er áfram unnið með kjarnafjölskylduna og skoðað hversu margir einstaklingar eru tilheyra að meðaltali hverri kjarnafjölskyldu. Eins og áður þá fengust gögn eftir sveitarfélögum fyrir árið 1998 og síðar en aðeins eftir kjördæmum fyrir þann tíma.

Tafla 40. Meðalfjöldi í kjarnafjölskyldu eftir búsetu árið 1991.

Búseta	Alls	Hjónaband án barna	Hjónaband með börnum	Óvígð sambúð án barna	Óvígð sambúð með börnum	Faðir með börn	Móðir með börn
Allt landið	3,0	2,0	3,9	2,0	3,7	2,2	2,4
Höfuðborgarsvæði	2,9	2,0	3,8	2,0	3,6	2,2	2,4
Landsbyggð	3,1	2,0	4,0	2,0	3,8	2,3	2,4
Vesturland	3,1	2,0	4,0	2,0	3,8	2,3	2,4
Norðurland vestra	3,1	2,0	4,0	2,0	3,9	2,1	2,4
Austurland	3,1	2,0	4,0	2,0	3,8	2,1	2,3

Heimild: Hagstofa Íslands

Tafla 41. Meðalfjöldi í kjarnafjölskyldu eftir búsetu árið 1992.

Búseta	Alls	Hjónaband án barna	Hjónaband með börnum	Óvígð sambúð án barna	Óvígð sambúð með börnum	Faðir með börn	Móðir með börn
Allt landið	3,0	2,0	3,9	2,0	3,7	2,2	2,4
Höfuðborgarsvæði	2,9	2,0	3,8	2,0	3,6	2,2	2,4
Landsbyggð	3,1	2,0	4,0	2,0	3,8	2,3	2,4
Vesturland	3,1	2,0	4,0	2,0	3,9	2,3	2,4
Norðurland vestra	3,1	2,0	4,0	2,0	3,9	2,2	2,4
Austurland	3,1	2,0	4,0	2,0	3,8	2,1	2,4

Heimild: Hagstofa Íslands

Tafla 42. Meðalfjöldi í kjarnafjölskyldu eftir búsetu árið 1993.

Búseta	Alls	Hjónaband án barna	Hjónaband með börnum	Óvígð sambúð án barna	Óvígð sambúð með börnum	Faðir með börn	Móðir með börn
Allt landið	3,0	2,0	3,9	2,0	3,7	2,2	2,4
Höfuðborgarsvæði	2,9	2,0	3,8	2,0	3,6	2,2	2,4
Landsbyggð	3,1	2,0	4,0	2,0	3,8	2,2	2,4
Vesturland	3,1	2,0	4,0	2,0	3,9	2,3	2,4
Norðurland vestra	3,1	2,0	4,0	2,0	3,9	2,1	2,4
Austurland	3,1	2,0	4,0	2,0	3,8	2,1	2,4

Heimild: Hagstofa Íslands

Tafla 43. Meðalfjöldi í kjarnafjölskyldu eftir búsetu árið 1994.

Búseta	Alls	Hjónaband án barna	Hjónaband með börnum	Óvígð sambúð án barna	Óvígð sambúð með börnum	Faðir með börn	Móðir með börn
Allt landið	3,0	2,0	3,9	2,0	3,7	2,2	2,4
Höfuðborgarsvæði	2,9	2,0	3,9	2,0	3,6	2,2	2,4
Landsbyggð	3,0	2,0	4,0	2,0	3,8	2,2	2,4
Vesturland	3,1	2,0	4,0	2,0	3,9	2,2	2,4
Norðurland vestra	3,0	2,0	4,0	2,0	3,9	2,2	2,4
Austurland	3,1	2,0	4,0	2,0	3,8	2,1	2,4

Heimild: Hagstofa Íslands

Tafla 44. Meðalfjöldi í kjarnafjölskyldu eftir búsetu árið 1995.

Búseta	Alls	Hjónaband án barna	Hjónaband með börnum	Óvígð sambúð án barna	Óvígð sambúð með börnum	Faðir með börn	Móðir með börn
Allt landið	2,9	2,0	3,9	2,0	3,7	2,2	2,4
Höfuðborgarsvæði	2,9	2,0	3,9	2,0	3,6	2,2	2,4
Landsbyggð	3,0	2,0	4,0	2,0	3,8	2,2	2,5
Vesturland	3,1	2,0	4,0	2,0	3,9	2,2	2,5
Norðurland vestra	3,0	2,0	3,9	2,0	3,9	2,3	2,5
Austurland	3,1	2,0	4,0	2,0	3,8	2,1	2,5

Heimild: Hagstofa Íslands

Tafla 45. Meðalfjöldi í kjarnafjölskyldu eftir búsetu árið 1996.

Búseta	Alls	Hjónaband án barna	Hjónaband með börnum	Óvígð sambúð án barna	Óvígð sambúð með börnum	Faðir með börn	Móðir með börn
Allt landið	2,9	2,0	3,9	2,0	3,7	2,2	2,4
Höfuðborgarsvæði	2,9	2,0	3,9	2,0	3,6	2,2	2,4
Landsbyggð	3,0	2,0	4,0	2,0	3,8	2,2	2,5
Vesturland	3,0	2,0	4,0	2,0	3,9	2,2	2,5
Norðurland vestra	3,0	2,0	3,9	2,0	3,9	2,2	2,4
Austurland	3,0	2,0	4,0	2,0	3,8	2,3	2,4

Heimild: Hagstofa Íslands

Tafla 46. Meðalfjöldi í kjarnafjölskyldu eftir búsetu árið 1997.

Búseta	Alls	Hjónaband án barna	Hjónaband með börnum	Óvígð sambúð án barna	Óvígð sambúð með börnum	Faðir með börn	Móðir með börn
Allt landið	2,9	2,0	3,9	2,0	3,7	2,2	2,5
Höfuðborgarsvæði	2,9	2,0	3,9	2,0	3,6	2,2	2,5
Landsbyggð	3,0	2,0	4,0	2,0	3,8	2,2	2,5
Vesturland	3,0	2,0	4,0	2,0	3,9	2,2	2,5
Norðurland vestra	3,0	2,0	3,9	2,0	3,9	2,1	2,4
Austurland	3,0	2,0	3,9	2,0	3,8	2,2	2,5

Heimild: Hagstofa Íslands

Tafla 47. Meðalfjöldi í kjarnaflöskyldu eftir búsetu árið 1998.

Búseta	Alls	Hjónaband án barna	Hjónaband með börnum	Óvígð sambúð án barna	Óvígð sambúð með börnum	Faðir með börn	Móðir með börn
Allt landið	2,9	2,0	3,9	2,0	3,7	2,2	2,5
Höfuðborgarsvæði	2,8	2,0	3,8	2,0	3,6	2,2	2,5
Landsbyggð	3,0	2,0	4,0	2,0	3,8	2,2	2,5
Vesturland	3,0	2,0	4,0	2,0	3,8	2,1	2,5
Sjávarbyggð	3,3	2,0	4,2	2,0	4,1	2,3	2,6
Þjónustukjarni	3,0	2,0	4,0	2,0	3,9	2,3	2,3
Dreifbýli	2,9	2,0	4,1	2,0	3,9	2,0	2,4
Norðurland vestra	3,0	2,0	3,9	2,0	3,9	2,2	2,5
Sjávarbyggð	3,2	2,0	3,9	2,0	3,8	3,0	2,6
Þjónustukjarni	2,9	2,0	3,9	2,0	3,9	2,0	2,5
Dreifbýli	2,9	2,0	3,7	2,0	4,1	2,0	2,2
Austurland	3,0	2,0	3,9	2,0	3,8	2,2	2,4
Sjávarbyggð	3,0	2,0	3,9	2,0	3,7	2,5	2,3
Þjónustukjarni	2,9	2,0	3,9	2,0	3,8	2,0	2,5
Dreifbýli	3,1	2,0	4,0	2,0	4,0	2,0	2,6

Heimild: Hagstofa Íslands

Tafla 48. Meðalfjöldi í kjarnaflöskyldu eftir búsetu árið 1999.

Búseta	Alls	Hjónaband án barna	Hjónaband með börnum	Óvígð sambúð án barna	Óvígð sambúð með börnum	Faðir með börn	Móðir með börn
Allt landið	2,9	2,0	3,9	2,0	3,7	2,2	2,5
Höfuðborgarsvæði	2,9	2,0	3,9	2,0	3,6	2,2	2,5
Landsbyggð	3,0	2,0	4,0	2,0	3,8	2,3	2,5
Vesturland	3,0	2,0	4,0	2,0	3,9	2,2	2,5
Sjávarbyggð	3,3	2,0	4,3	2,0	4,0	2,4	2,7
Þjónustukjarni	3,0	2,0	4,1	2,0	4,0	2,4	2,5
Dreifbýli	3,0	2,0	4,2	2,0	4,1	2,0	2,3
Norðurland vestra	3,0	2,0	3,9	2,0	4,0	2,3	2,5
Sjávarbyggð	3,3	2,0	4,0	2,0	3,9	3,0	2,7
Þjónustukjarni	2,9	2,0	4,0	2,0	4,0	2,0	2,5
Dreifbýli	2,9	2,0	3,7	2,0	4,1	2,5	2,2
Austurland	3,0	2,0	4,0	2,0	3,8	2,4	2,5
Sjávarbyggð	3,0	2,0	3,9	2,0	3,7	2,3	2,4
Þjónustukjarni	3,0	2,0	3,9	2,0	3,9	2,1	2,5
Dreifbýli	3,1	2,0	4,0	2,0	4,1	2,0	2,5

Heimild: Hagstofa Íslands

Tafla 49. Meðalfjöldi í kjarnafjölskyldu eftir búsetu árið 2000.

Búseta	Alls	Hjónaband án barna	Hjónaband með börnum	Óvígð sambúð án barna	Óvígð sambúð með börnum	Faðir með börn	Móðir með börn
Allt landið	3,0	2,0	4,0	2,0	3,7	2,3	2,5
Höfuðborgarsvæði	2,9	2,0	3,9	2,0	3,6	2,3	2,5
Landsbyggð	3,1	2,0	4,0	2,0	3,9	2,3	2,6
Vesturland	3,1	2,0	4,1	2,0	3,9	2,2	2,5
Sjávarbyggð	3,3	2,0	4,3	2,0	4,0	2,1	2,8
Þjónustukjarni	3,1	2,0	4,1	2,0	3,9	2,2	2,5
Dreifbýli	3,1	2,0	4,2	2,0	4,0	2,0	2,4
Norðurland vestra	3,1	2,0	4,0	2,0	4,0	2,4	2,6
Sjávarbyggð	3,3	2,0	3,9	2,0	4,1	2,3	2,6
Þjónustukjarni	3,0	2,0	4,0	2,0	3,9	2,8	2,6
Dreifbýli	2,9	2,0	3,8	2,0	4,0	2,5	2,3
Austurland	3,1	2,0	4,0	2,0	3,9	2,3	2,5
Sjávarbyggð	3,1	2,0	4,0	2,0	3,7	2,3	2,3
Þjónustukjarni	3,0	2,0	3,9	2,0	3,9	2,2	2,4
Dreifbýli	3,2	2,0	3,9	2,0	4,2	2,3	2,2

Heimild: Hagstofa Íslands

Tafla 50. Meðalfjöldi í kjarnafjölskyldu eftir búsetu árið 2001.

Búseta	Alls	Hjónaband án barna	Hjónaband með börnum	Óvígð sambúð án barna	Óvígð sambúð með börnum	Faðir með börn	Móðir með börn
Allt landið	2,9	2,0	3,9	2,0	3,7	2,3	2,5
Höfuðborgarsvæði	2,9	2,0	3,9	2,0	3,6	2,3	2,5
Landsbyggð	3,0	2,0	4,0	2,0	3,8	2,3	2,6
Vesturland	3,1	2,0	4,1	2,0	3,9	2,3	2,6
Sjávarbyggð	3,4	2,0	4,4	2,0	3,8	2,1	3,0
Þjónustukjarni	3,1	2,0	4,1	2,0	3,9	2,6	2,4
Dreifbýli	3,0	2,0	4,1	2,0	4,1	2,1	2,4
Norðurland vestra	3,1	2,0	4,0	2,0	4,0	2,2	2,6
Sjávarbyggð	3,3	2,0	4,0	2,0	4,1	2,0	2,7
Þjónustukjarni	2,9	2,0	4,0	2,0	4,0	2,0	2,5
Dreifbýli	2,9	2,0	3,7	2,0	4,1	2,0	2,4
Austurland	3,0	2,0	4,0	2,0	3,9	2,2	2,5
Sjávarbyggð	3,0	2,0	3,9	2,0	3,7	2,3	2,3
Þjónustukjarni	3,0	2,0	4,0	2,0	3,8	2,0	2,6
Dreifbýli	3,2	2,0	4,2	2,0	4,2	2,3	2,3

Heimild: Hagstofa Íslands

3.4. Búferlaflutningar

Í þessum kafla er fjallað um búferlaflutninga eftir kynjum. Gögn varðandi búferlaflutninga eru mjög aðgengileg og hægt að greina þau eftir kynjum og búsetu. Einnig er hægt að fá upplýsingar um flutinga milli sveitarfélaga, landssvæða og milli landa.

Tafla 51. Búferlaflutningar karla og kvenna árið 1991.

Búseta	Fluttir alls			Fluttir innan sveitarfélags	Fluttir milli svf. innan landsv.		Fluttir milli landssvæða		Fluttir milli landa	
	Aðfl. Umfram brfl.	Að-fluttir alls	Brott-fluttir alls		Að-fluttir	Brott-fluttir	Að-fluttir	Brott-fluttir	Að-fluttir	Brott-fluttir
KARLAR:										
Allt landið	440	10.226	9.786	13.325	4.162	4.162	4.232	4.232	1.832	1.392
Höfuðborgarsvæði	919	6.023	5.104	8.727	2.830	2.830	1.978	1.317	1.215	957
Landsbyggð	-479	4.203	4.682	4.598	1.332	1.332	2.254	2.915	617	435
Vesturland										
Sjávarbyggð	-5	48	53	50	19	17	17	25	12	11
Þjónustukjarni	8	77	69	59	22	15	47	53	8	1
Dreifbýli	-48	64	112	14	23	36	31	75	10	1
Norðurland vestra										
Sjávarbyggð	-7	23	30	46	4	7	18	23	1	0
Þjónustukjarni	-17	51	68	75	12	11	35	56	4	1
Dreifbýli	-9	64	76	33	17	15	39	37	8	4
Austurland										
Sjávarbyggð	-36	135	171	149	29	32	84	127	22	12
Þjónustukjarni	6	76	70	38	42	29	23	34	11	7
Dreifbýli	-10	43	53	18	25	33	15	15	3	5
KONUR:										
Allt landið	567	10.509	9.942	13.343	4.174	4.174	4.178	4.178	2.157	1.590
Höfuðborgarsvæði	940	6.127	5.187	8.875	2.823	2.823	1.967	1.341	1.337	1.023
Landsbyggð	-373	4.382	4.755	4.468	1.351	1.351	2.211	2.837	820	567
Vesturland										
Sjávarbyggð	7	47	40	46	9	12	14	24	24	4
Þjónustukjarni	18	87	69	73	30	15	44	51	13	3
Dreifbýli	-38	70	108	13	21	38	38	67	11	3
Norðurland vestra										
Sjávarbyggð	-14	19	33	55	3	7	15	26	1	0
Þjónustukjarni	3	60	57	79	14	5	39	52	7	0
Dreifbýli	-2	73	75	31	17	18	44	54	12	3
Austurland										
Sjávarbyggð	-46	131	177	150	21	28	79	134	31	15
Þjónustukjarni	-3	90	93	51	38	31	40	56	12	6
Dreifbýli	-7	50	57	14	31	30	13	22	6	5

Heimild: Hagstofa Íslands

Tafla 52. Búferlaflutningar karla og kvenna árið 1992.

Búseta	Fluttir alls			Fluttir innan sveitarfélags	Fluttir milli svf. innan landsv.		Fluttir milli landssvæða		Fluttir milli landa	
	Aðfl. Umfram brfl.	Aðfluttir alls	Brottfluttir alls		Aðfluttir	Brottfluttir	Aðfluttir	Brottfluttir	Aðfluttir	Brottfluttir
KARLAR:										
Allt landið	-141	10.337	10.478	13.706	4.434	4.434	4.535	4.535	1.368	1.509
Höfuðborgarsvæði	232	5.839	5.506	8.634	3.041	3.041	1.886	1.689	912	877
Landsbyggð	-373	4.408	4.871	5.072	1.393	1.393	2.649	2.846	456	632
Vesturland										
Sjávarbyggð	-15	29	44	38	2	6	23	28	4	10
Þjónustukjarni	-14	68	82	49	25	18	34	60	9	4
Dreifbýli	-22	86	108	20	30	39	49	60	7	9
Norðurland vestra										
Sjávarbyggð	10	28	18	26	1	3	27	14	0	1
Þjónustukjarni	-11	45	56	34	9	2	33	51	3	3
Dreifbýli	-6	68	74	32	18	17	45	43	5	14
Austurland										
Sjávarbyggð	-12	149	161	173	38	34	99	108	12	19
Þjónustukjarni	18	83	65	79	50	29	24	25	9	11
Dreifbýli	-20	69	89	35	36	55	29	31	4	3
KVENNA:										
Allt landið	-113	10.032	10.145	13.647	4.203	4.203	4.238	4.238	1.591	1.704
Höfuðborgarsvæði	412	5.742	5.320	8.741	2.854	2.854	1.861	1.482	1.027	994
Landsbyggð	-525	4.290	4.815	4.906	1.349	1.349	2.377	2.756	564	710
Vesturland										
Sjávarbyggð	9	43	34	43	5	5	26	19	12	10
Þjónustukjarni	-9	75	84	63	26	26	40	54	9	4
Dreifbýli	-37	83	120	15	44	42	27	67	12	11
Norðurland vestra										
Sjávarbyggð	10	28	18	26	1	3	27	14	0	1
Þjónustukjarni	-11	45	56	34	9	2	33	51	3	3
Dreifbýli	-6	68	74	32	18	17	45	43	5	14
Austurland										
Sjávarbyggð	-30	139	169	173	42	23	80	117	17	29
Þjónustukjarni	-1	76	77	80	39	25	29	37	8	15
Dreifbýli	-3	65	68	28	37	34	23	30	5	4

Heimild: Hagstofa Íslands

Tafla 53. Búferlaflutningar karla og kvenna árið 1993.

Búseta	Fluttir alls			Fluttir innan sveitarfélags	Fluttir milli svf. innan landsv.		Fluttir milli landssvæða		Fluttir milli landa	
	Aðfl. Umfram brfl.	Að-fluttir alls	Brott-fluttir alls		Að-fluttir	Brott-fluttir	Að-fluttir	Brott-fluttir	Að-fluttir	Brott-fluttir
KARLAR:										
Allt landið	-117	10.017	10.134	14.034	4.416	4.416	4.353	4.353	1.248	1.365
Höfuðborgarsvæði	470	5.963	5.493	8.715	3.102	3.102	1.966	1.469	895	922
Landsbyggð	-587	4.054	4.641	5.319	1.314	1.314	2.387	2.884	353	443
Vesturland										
Sjávarbyggð	24	60	36	64	9	10	47	22	4	4
Þjónustukjarni	-11	88	99	52	29	23	55	72	4	4
Dreifbýli	-20	69	89	32	23	30	42	53	4	6
Norðurland vestra										
Sjávarbyggð	2	27	25	40	6	10	19	12	2	3
Þjónustukjarni	-8	42	50	42	12	6	30	43	0	1
Dreifbýli	-11	48	59	34	14	13	30	43	4	3
Austurland										
Sjávarbyggð	-32	160	192	146	35	43	109	128	16	21
Þjónustukjarni	20	73	53	70	41	18	22	32	10	3
Dreifbýli	-34	40	74	38	20	37	17	27	3	10
KONUR:										
Allt landið	-86	9.670	9.756	13.779	4.147	4.147	4.073	4.073	1.450	1.536
Höfuðborgarsvæði	302	5.560	5.258	8.734	2.815	2.815	1.761	1.443	984	1.000
Landsbyggð	-388	4.110	4.498	5.045	1.332	1.332	2.312	2.630	466	536
Vesturland										
Sjávarbyggð	8	47	39	64	4	9	39	24	4	6
Þjónustukjarni	-8	90	98	52	29	28	55	65	6	5
Dreifbýli	-17	74	91	30	30	32	42	52	2	7
Norðurland vestra										
Sjávarbyggð	2	32	30	43	7	11	21	19	4	0
Þjónustukjarni	-15	42	57	52	8	6	33	46	1	5
Dreifbýli	4	58	54	24	19	17	32	31	7	6
Austurland										
Sjávarbyggð	-46	126	172	155	16	27	97	129	13	16
Þjónustukjarni	15	74	59	83	38	18	28	36	8	5
Dreifbýli	-22	47	69	25	21	30	20	27	6	12

Heimild: Hagstofa Íslands

Tafla 54. Búferlaflutningar karla og kvenna árið 1994.

Búseta	Fluttir alls			Fluttir innan sveitarfélags	Fluttir milli svf. innan landsv.		Fluttir milli landssvæða		Fluttir milli landa	
	Aðfl. Umfram brfl.	Aðfluttir alls	Brottfluttir alls		Aðfluttir	Brottfluttir	Aðfluttir	Brottfluttir	Aðfluttir	Brottfluttir
KARLAR:										
Allt landið	-416	9.818	10.234	14.876	4.290	4.290	4.304	4.304	1.224	1.640
Höfuðborgarsvæði	284	5.921	5.637	9.325	3.098	3.098	1.954	1.447	869	1.092
Landsbyggð	-700	3.897	4.597	5.551	1.192	1.192	2.350	2.857	355	548
Vesturland										
Sjávarbyggð	-8	47	55	61	8	11	36	36	3	8
Þjónustukjarni	-14	31	45	40	8	11	22	29	1	5
Dreifbýli	-11	47	58	25	16	27	27	26	4	5
Norðurland vestra										
Sjávarbyggð	0	27	27	23	10	4	14	20	3	3
Þjónustukjarni	-5	45	50	60	9	7	36	43	0	0
Dreifbýli	-17	49	66	25	13	19	35	41	1	6
Austurland										
Sjávarbyggð	-44	133	177	138	27	26	91	129	15	22
Þjónustukjarni	-4	73	77	88	38	24	30	44	5	9
Dreifbýli	-10	53	63	16	24	35	27	21	2	7
KONUR:										
Allt landið	-344	9.898	10.242	14.672	4.098	4.098	4.348	4.348	1.452	1.796
Höfuðborgarsvæði	413	5.858	5.445	9.273	2.889	2.889	1.992	1.395	977	1.161
Landsbyggð	-757	4.040	4.797	5.399	1.209	1.209	2.356	2.953	475	635
Vesturland										
Sjávarbyggð	4	55	51	55	9	7	34	32	12	12
Þjónustukjarni	-32	27	59	38	11	9	16	45	0	5
Dreifbýli	-22	54	76	22	10	19	32	48	12	9
Norðurland vestra										
Sjávarbyggð	-7	26	33	23	8	6	15	24	3	3
Þjónustukjarni	-22	44	66	71	9	6	35	59	0	1
Dreifbýli	-18	51	69	26	12	18	35	43	4	8
Austurland										
Sjávarbyggð	-61	121	182	117	27	35	82	117	12	30
Þjónustukjarni	24	100	76	102	38	13	53	53	9	10
Dreifbýli	-9	61	70	15	24	34	32	30	5	6

Heimild: Hagstofa Íslands

Tafla 55. Búferlaflutningar karla og kvenna árið 1995.

Búseta	Fluttir alls			Fluttir innan sveitarfélags	Fluttir milli svf. innan landsv.		Fluttir milli landssvæða		Fluttir milli landa	
	Aðfl. Umfram brfl.	Að-fluttir alls	Brott-fluttir alls		Að-fluttir	Brott-fluttir	Að-fluttir	Brott-fluttir	Að-fluttir	Brott-fluttir
KARLA:										
Allt landið	-852	10.288	11.140	15.077	4.353	4.353	4.606	4.606	1.329	2.181
Höfuðborgarsvæði	166	6.441	6.275	9.474	3.283	3.283	2.233	1.456	925	1.536
Landsbyggð	-1.018	3.847	4.865	5.603	1.070	1.070	2.373	3.150	404	645
Vesturland										
Sjávarbyggð	14	52	38	58	7	2	41	34	4	2
Þjónustukjarni	-17	65	82	73	15	4	46	69	7	9
Dreifbýli	-55	62	117	28	11	22	46	86	5	9
Norðurland vestra										
Sjávarbyggð	-20	23	43	36	8	9	13	32	2	2
Þjónustukjarni	-7	52	59	55	21	6	30	52	1	1
Dreifbýli	-15	56	71	31	23	28	33	41	0	2
Austurland										
Sjávarbyggð	-40	116	156	126	25	30	80	102	11	24
Þjónustukjarni	-16	73	89	82	38	32	31	49	4	8
Dreifbýli	-4	57	61	15	35	31	22	27	0	3
KONUR:										
Allt landið	-566	10.339	10.905	15.157	4.214	4.214	4.587	4.587	1.538	2.104
Höfuðborgarsvæði	422	6.372	5.950	9.567	3.148	3.148	2.236	1.384	988	1.418
Landsbyggð	-988	3.967	4.955	5.590	1.066	1.066	2.351	3.203	550	686
Vesturland										
Sjávarbyggð	3	51	48	52	9	4	32	34	10	10
Þjónustukjarni	-12	71	83	77	9	3	56	72	6	8
Dreifbýli	-54	59	113	33	9	23	46	75	4	15
Norðurland vestra										
Sjávarbyggð	-17	18	35	29	7	7	9	28	2	0
Þjónustukjarni	2	57	55	66	20	8	34	46	3	1
Dreifbýli	-24	62	86	34	22	28	35	56	5	2
Austurland										
Sjávarbyggð	-52	115	167	129	17	29	81	114	17	24
Þjónustukjarni	-21	79	100	80	37	35	41	54	1	11
Dreifbýli	-2	59	61	12	31	31	25	27	3	3

Heimild: Hagstofa Íslands

Tafla 56. Búferlaflutningar karla og kvenna árið 1996.

Búseta	Fluttir alls			Fluttir innan sveitarfélags	Fluttir milli svf. innan landsv.		Fluttir milli landssvæða		Fluttir milli landa	
	Aðfl. Umfram brfl.	Að-fluttir alls	Brott-fluttir alls		Að-fluttir	Brott-fluttir	Að-fluttir	Brott-fluttir	Að-fluttir	Brott-fluttir
KARLAR:										
Allt landið	-257	11.135	11.392	15.213	4.581	4.581	4.775	4.775	1.779	2.036
Höfuðborgarsvæði	652	6.915	6.263	9.792	3.379	3.379	2.350	1.448	1.186	1.436
Landsbyggð	-909	4.220	5.129	5.421	1.202	1.202	2.425	3.327	593	600
Vesturland										
Sjávarbyggð	-7	37	44	51	8	4	21	34	8	6
Þjónustukjarni	-21	66	87	53	16	18	41	64	9	5
Dreifbýli	-22	102	124	48	17	25	77	85	8	14
Norðurland vestra										
Sjávarbyggð	-7	22	29	25	9	3	11	25	2	1
Þjónustukjarni	-17	73	90	67	22	23	47	58	4	9
Dreifbýli	-43	44	87	46	24	21	17	66	3	0
Austurland										
Sjávarbyggð	-43	142	185	147	43	37	80	124	19	24
Þjónustukjarni	12	87	75	71	30	25	49	43	8	7
Dreifbýli	0	48	48	14	18	23	29	23	1	2
KONUR:										
Allt landið	-187	11.139	11.326	15.255	4.502	4.502	4.752	4.752	1.885	2.072
Höfuðborgarsvæði	604	6.860	6.256	9.865	3.305	3.305	2.343	1.500	1.212	1.451
Landsbyggð	-791	4.279	5.070	5.390	1.197	1.197	2.409	3.252	673	621
Vesturland										
Sjávarbyggð	-3	43	46	47	8	3	22	33	13	10
Þjónustukjarni	-25	82	107	54	15	22	61	78	6	7
Dreifbýli	4	112	108	45	20	19	80	70	12	19
Norðurland vestra										
Sjávarbyggð	-11	18	29	21	5	8	13	20	0	1
Þjónustukjarni	-18	65	83	62	20	17	44	60	1	6
Dreifbýli	-22	59	81	42	25	21	24	58	10	2
Austurland										
Sjávarbyggð	-12	135	147	130	33	26	82	103	20	18
Þjónustukjarni	28	111	83	79	49	31	53	48	9	4
Dreifbýli	-30	42	72	11	18	36	21	32	3	4

Heimild: Hagstofa Íslands

Tafla 57. Búferlaflutningar karla og kvenna árið 1997.

Búseta	Fluttir alls			Fluttir innan sveitarfélags	Fluttir milli svf. innan landsv.		Fluttir milli landssvæða		Fluttir milli landa	
	Aðfl. Umfram brfl.	Að-fluttir alls	Brott-fluttir alls		Að-fluttir	Brott-fluttir	Að-fluttir	Brott-fluttir	Að-fluttir	Brott-fluttir
KARLAR:										
Allt landið	-13	11.300	11.313	15.171	4.768	4.768	4.581	4.581	1.951	1.964
Höfuðborgarsvæði	853	7.314	6.461	9.687	3.685	3.685	2.305	1.402	1.324	1.374
Landsbyggð	-866	3.986	4.852	5.484	1.083	1.083	2.276	3.179	627	590
Vesturland										
Sjávarbyggð	-18	34	52	44	3	3	26	44	5	5
Þjónustukjarni	-12	65	77	62	16	14	43	58	6	5
Dreifbýli	-24	79	103	21	24	30	42	67	13	6
Norðurland vestra										
Sjávarbyggð	-19	19	38	31	4	6	10	31	5	1
Þjónustukjarni	-16	54	70	52	14	12	37	54	3	4
Dreifbýli	-5	43	48	45	6	10	26	36	11	2
Austurland										
Sjávarbyggð	-13	138	151	151	18	24	90	115	30	12
Þjónustukjarni	-8	81	89	98	32	19	37	62	12	8
Dreifbýli	-6	65	71	4	39	36	23	27	3	8
KONUR:										
Allt landið	82	11.278	11.196	15.124	4.638	4.638	4.601	4.601	2.039	1.957
Höfuðborgarsvæði	867	7.127	6.260	9.714	3.545	3.545	2.267	1.430	1.315	1.285
Landsbyggð	-785	4.151	4.936	5.413	1.093	1.093	2.334	3.171	724	672
Vesturland										
Sjávarbyggð	-18	25	43	42	4	3	18	32	3	8
Þjónustukjarni	-8	71	79	63	22	11	44	63	5	5
Dreifbýli	-14	84	98	21	11	24	51	63	22	11
Norðurland vestra										
Sjávarbyggð	-13	22	35	35	4	6	11	28	7	1
Þjónustukjarni	-1	60	61	66	23	7	34	51	3	3
Dreifbýli	-6	63	69	42	9	16	38	45	16	8
Austurland										
Sjávarbyggð	-3	146	149	168	14	12	103	119	29	18
Þjónustukjarni	-19	73	92	97	35	16	34	70	4	6
Dreifbýli	-26	63	89	7	37	35	24	42	2	12

Heimild: Hagstofa Íslands

Tafla 58. Búferlaflutningar karla og kvenna árið 1998.

Búseta	Fluttir alls			Fluttir innan sveitarfélags	Fluttir milli svf. innan landsv.		Fluttir milli landssvæða		Fluttir milli landa	
	Aðfl. Umfram brfl.	Að-fluttir alls	Brott-fluttir alls		Að-fluttir	Brott-fluttir	Að-fluttir	Brott-fluttir	Að-fluttir	Brott-fluttir
KARLA:										
Allt landið	415	11.661	11.246	16.191	4.818	4.818	4.612	4.612	2.231	1.816
Höfuðborgarsvæði	1.095	7.617	6.522	10.689	3.812	3.812	2.326	1.452	1.479	1.258
Landsbyggð	-680	4.044	4.724	5.502	1.006	1.006	2.286	3.160	752	558
Vesturland										
Sjávarbyggð	10	32	22	44	0	1	24	19	8	2
Þjónustukjarni	12	93	81	93	16	13	62	59	15	9
Dreifbýli	-28	86	114	31	18	28	53	75	15	11
Norðurland vestra										
Sjávarbyggð	-11	31	42	19	11	7	20	31	0	4
Þjónustukjarni	-1	61	62	55	13	8	29	50	19	4
Dreifbýli	-13	33	46	32	4	0	24	44	5	2
Austurland										
Sjávarbyggð	-40	110	150	142	21	15	67	108	22	27
Þjónustukjarni	-38	82	120	76	27	19	49	93	6	8
Dreifbýli	-2	34	36	14	16	18	12	13	6	5
KONUR:										
Allt landið	465	11.821	11.356	16.600	4.872	4.872	4.618	4.618	2.331	1.866
Höfuðborgarsvæði	1.088	7.531	6.443	11.079	3.757	3.757	2.309	1.423	1.465	1.263
Landsbyggð	-623	4.290	4.913	5.521	1.115	1.115	2.309	3.195	866	603
Vesturland										
Sjávarbyggð	3	38	35	66	0	7	28	21	10	7
Þjónustukjarni	14	101	87	108	13	10	69	67	19	10
Dreifbýli	-23	92	115	32	12	25	63	72	17	18
Norðurland vestra										
Sjávarbyggð	-24	27	51	30	8	8	18	38	1	5
Þjónustukjarni	-6	55	61	73	14	9	24	50	17	2
Dreifbýli	-31	42	73	35	4	3	26	59	12	11
Austurland										
Sjávarbyggð	-27	121	148	142	23	15	74	113	24	20
Þjónustukjarni	-42	77	119	87	30	23	39	88	8	8
Dreifbýli	-8	29	37	15	17	14	12	17	0	6

Heimild: Hagstofa Íslands

Tafla 59. Búferlaflutningar karla og kvenna árið 1999.

Búseta	Fluttir alls			Fluttir innan sveitarfélags	Fluttir milli svf. innan landsv.		Fluttir milli landssvæða		Fluttir milli landa	
	Aðfl. Umfram brfl.	Að-fluttir alls	Brott-fluttir alls		Að-fluttir	Brott-fluttir	Að-fluttir	Brott-fluttir	Að-fluttir	Brott-fluttir
KARLAR:										
Allt landið	503	12.099	11.596	17.282	5.142	5.142	4.640	4.640	2.317	1.814
Höfuðborgarsvæði	1.012	7.848	6.836	11.248	4.058	4.058	2.217	1.517	1.573	1.261
Landsbyggð	-509	4.251	4.760	6.034	1.084	1.084	2.423	3.123	744	553
Vesturland										
Sjávarbyggð	-7	25	32	61	3	6	16	22	6	4
Þjónustukjarni	3	104	101	106	27	24	65	69	12	8
Dreifbýli	-38	65	103	30	15	23	41	71	9	9
Norðurland vestra										
Sjávarbyggð	-7	33	40	33	3	10	26	29	4	1
Þjónustukjarni	-30	43	73	29	11	10	28	62	4	1
Dreifbýli	-13	44	57	37	1	0	35	49	8	8
Austurland										
Sjávarbyggð	-68	122	190	144	16	17	68	136	38	37
Þjónustukjarni	-5	125	130	89	49	28	65	90	11	12
Dreifbýli	-13	55	68	15	26	36	21	25	8	7
KONUR:										
Allt landið	619	12.092	11.473	17.104	4.955	4.955	4.669	4.669	2.468	1.849
Höfuðborgarsvæði	1.065	7.733	6.668	11.166	3.875	3.875	2.221	1.566	1.637	1.227
Landsbyggð	-446	4.359	4.805	5.938	1.080	1.080	2.448	3.103	831	622
Vesturland										
Sjávarbyggð	4	38	34	50	7	5	22	22	9	7
Þjónustukjarni	2	114	112	92	25	22	72	79	17	11
Dreifbýli	-32	89	121	36	22	26	43	77	24	18
Norðurland vestra										
Sjávarbyggð	15	45	30	30	5	4	34	26	6	0
Þjónustukjarni	-25	56	81	31	13	23	38	56	5	2
Dreifbýli	-25	45	70	35	2	0	29	57	14	13
Austurland										
Sjávarbyggð	-55	117	172	133	13	17	69	127	35	28
Þjónustukjarni	15	131	116	105	50	31	75	71	6	14
Dreifbýli	1	54	53	15	23	35	23	14	8	4

Heimild: Hagstofa Íslands

Tafla 60. Búferlaflutningar karla og kvenna árið 2000.

Búseta	Fluttir alls			Fluttir innan sveitarfélags	Fluttir milli svf. innan landsv.		Fluttir milli landssvæða		Fluttir milli landa	
	Aðfl. Umfram brfl.	Að-fluttir alls	Brott-fluttir alls		Að-fluttir	Brott-fluttir	Að-fluttir	Brott-fluttir	Að-fluttir	Brott-fluttir
KARLAR:										
Allt landið	837	11.851	11.014	15.230	4.862	4.862	4.401	4.401	2.588	1.751
Höfuðborgarsvæði	945	7.386	6.479	9.506	3.697	3.697	1.920	1.586	1.769	1.196
Landsbyggð	-108	4.465	4.535	5.724	1.165	1.165	2.481	2.815	819	555
Vesturland										
Sjávarbyggð	6	38	32	33	3	6	26	23	9	3
Þjónustukjarni	6	110	104	131	30	19	68	72	12	13
Dreifbýli	12	70	58	21	13	16	41	39	16	3
Norðurland vestra										
Sjávarbyggð	1	29	28	34	5	3	23	25	1	0
Þjónustukjarni	9	69	60	36	12	11	49	44	8	5
Dreifbýli	14	36	50	53	0	1	31	40	5	9
Austurland										
Sjávarbyggð	0	78	128	136	9	10	59	103	10	15
Þjónustukjarni	0	95	98	104	32	32	54	53	9	13
Dreifbýli	3	58	57	14	34	35	16	19	8	3
KONUR:										
Allt landið	877	11.772	10.895	14.968	4.696	4.696	4.461	4.461	2.615	1.738
Höfuðborgarsvæði	972	7.252	6.280	9.423	3.497	3.497	2.015	1.599	1.740	1.184
Landsbyggð	-95	4.520	4.615	5.545	1.199	1.199	2.446	2.862	875	554
Vesturland										
Sjávarbyggð	-11	40	51	45	2	14	30	34	8	3
Þjónustukjarni	17	120	103	137	20	16	88	75	12	12
Dreifbýli	11	78	69	26	12	22	35	38	31	9
Norðurland vestra										
Sjávarbyggð	-12	20	32	34	3	6	16	26	1	0
Þjónustukjarni	-9	59	68	41	17	13	36	50	6	5
Dreifbýli	-14	53	67	46	1	4	40	49	12	14
Austurland										
Sjávarbyggð	0	74	149	111	7	12	49	117	18	20
Þjónustukjarni	0	91	109	102	32	26	52	70	7	13
Dreifbýli	6	50	48	24	32	22	17	26	1	0

Heimild: Hagstofa Íslands

Tafla 61. Búferlaflutningar karla og kvenna árið 2001.

Búseta	Fluttir alls			Fluttir innan sveitarfélags	Fluttir milli svf. innan landsv.		Fluttir milli landssvæða		Fluttir milli landa	
	Aðfl. Umfram brfl.	Aðfluttir alls	Brottfluttir alls		Aðfluttir	Brottfluttir	Aðfluttir	Brottfluttir	Aðfluttir	Brottfluttir
KARLAR:										
Allt landið	489	11.707	11.218	15.400	4.901	4.901	4.371	4.371	2.435	1.946
Höfuðborgarsvæði	666	7.554	6.888	9.970	3.923	3.923	1.925	1.622	1.706	1.343
Landsbyggð	-177	4.153	4.330	5.430	978	978	2.446	2.749	729	603
Vesturland										
Sjávarbyggð	18	62	44	29	3	8	46	35	13	1
Þjónustukjarni	23	98	75	123	15	10	70	57	13	8
Dreifbýli	-21	80	101	25	12	18	52	69	16	14
Norðurland vestra										
Sjávarbyggð	-2	25	27	28	7	2	17	22	1	3
Þjónustukjarni	-14	56	70	21	11	13	39	48	6	9
Dreifbýli	-15	50	65	47	8	5	36	55	6	5
Austurland										
Sjávarbyggð	-16	91	107	107	15	15	61	75	15	18
Þjónustukjarni	-7	68	75	90	29	12	29	46	10	17
Dreifbýli	-1	40	41	11	20	22	18	14	2	5
KONUR:										
Allt landið	335	10.716	9.733	7.338	3.142	2.926	3.837	3.099	2.414	1.926
Höfuðborgarsvæði	509	7.167	6.001	3.191	2.174	1.976	1.929	710	1.750	1.254
Landsbyggð	-174	3.549	3.723	4.147	968	950	1.908	2.389	664	672
Vesturland										
Sjávarbyggð	-1	4	5	3	5	8	21	4	14	2
Þjónustukjarni	21	114	93	115	13	9	88	77	13	7
Dreifbýli	-8	98	97	16	11	17	61	49	17	22
Norðurland vestra										
Sjávarbyggð	3	25	22	31	7	4	17	14	1	4
Þjónustukjarni	-15	51	66	26	13	1	32	51	6	5
Dreifbýli	-6	75	81	6	4	7	53	6	18	14
Austurland										
Sjávarbyggð	-23	91	114	1	13	7	61	91	17	16
Þjónustukjarni	-5	69	74	19	25	14	32	44	12	16
Dreifbýli	-9	38	47	9	7	28	11	13	2	6

Heimild: Hagstofa Íslands

4. Vinnumarkaður

Hér á landi hafa upplýsingar launagreiðanda um fjölda vinnuvikna samkvæmt launamiðum lengi verið ein helsta undirstaða mælinga á stærð vinnumarkaðar og fjölda ársverka eftir atvinnugreinum, kynferði og búsetu. Þá hefur skráð atvinnuleysi hjá opinberum vinnumiðlunum legið til grundvallar mati á atvinnuleysi. Ýmsir ágallar hafa verið á þessum gögnum. Upplýsingarnar um fjölda vinnuvikna hafa ekki verið nákvæmar og því ekki verið hægt að draga ályktanir af þeim um vinnutíma, starfstétt og fleira. Þá hafa upplýsingar um atvinnuleysi verið ósambærilegar við gögn um atvinnuleysi erlendis og einskorðast við talningu á skráðum atvinnulausum einstaklingum eftir kyni og fáeinum öðrum atriðum.

Í lok 9. áratugarins afréð Hagstofan því að efna til reglubundinna til að afla haldbærra og greinargóðra gagna um vinnumarkaðinn hér á landi. Leitað var fyrirmynda annars staðar á Norðurlöndum og athugaðar sambærilegar kannanir í löndum Evrópusambandsins. Fyrst könnunin fór fram í apríl 1991. Þær hafa síðan verið gerðar í apríl og nóvember ár hvert.

4.1. Stærð og samsetning vinnuaflsins

Í þessum kafla er fjallað um stærð og samsetningu vinnuafli. Til þess að meta stærð og samsetningu vinnuaflsins á síðasta áratug var lögð áhersla á að lýsa breytingum á atvinnuleysi, þátttöku á vinnumarkaði, menntunarstigi, fólki utan vinnuafli, meðalfjölda vinnustunda og vinnustöðvunum.

Til vinnumarkaðarins teljast þeir sem eru starfandi eða atvinnulaust. Fólk á vinnumarkaði er skilgreint sem fólk á aldrinum 16 til 74 ára, þ.e. fólk sem hefur lokið grunnskóla og þar til fólk fer á eftirlaun. Misjafnt er hvenær fólk fer á eftirlaun, en þó er algengast að fólk fari 67 ára gamalt.

Tafla 62. Mannfjöldi 16-74 ára eftir stöðu á vinnumarkaði, kyni og búsetu 1991-2001

	1991	1992	1993	1994	1995	1996	1997	1998	1999	2000	2001
KARLAR:											
Vinnuafli alls:											
Höfuðborgarsvæði	42.800	43.800	44.500	44.600	45.400	45.800	47.400	49.300	50.200	50.700	53.200
Landsbyggð	33.500	33.400	32.600	32.800	34.000	33.000	31.700	31.600	33.200	34.400	33.600
Starfandi alls:											
Höfuðborgarsvæði	41.700	42.100	42.000	42.200	43.100	44.000	45.600	47.900	49.400	49.700	52.200
Landsbyggð	32.900	32.200	31.300	31.300	32.500	32.200	30.800	31.200	32.800	33.800	32.900
Atvinnulausir alls:											
Höfuðborgarsvæði	1.100	1.700	2.500	2.400	2.400	1.900	1.800	1.500	900	1.000	1.000
Landsbyggð	600	1.200	1.300	1.600	1.500	800	900	400	400	600	800
Utan vinnuafli:											
Höfuðborgarsvæði	6.800	6.300	7.600	8.100	7.200	7.400	7.900	8.100	7.700	7.100	7.000
Landsbyggð	4.200	4.500	5.100	4.800	3.900	5.000	4.900	3.900	3.900	4.600	4.600
KONUR:											
Vinnuafli alls:											
Höfuðborgarsvæði	37.400	38.300	40.400	41.500	43.600	42.500	42.100	43.500	46.100	47.100	48.400
Landsbyggð	26.900	27.500	26.600	26.500	26.000	26.200	26.600	27.700	27.000	27.900	27.500
Starfandi alls:											
Höfuðborgarsvæði	36.200	36.600	38.300	39.200	41.400	40.600	39.900	42.100	45.100	45.900	47.300
Landsbyggð	26.200	26.100	25.000	25.000	24.800	25.300	25.700	26.800	26.100	26.900	26.700
Atvinnulausir alls:											
Höfuðborgarsvæði	1.200	1.700	2.100	2.300	2.200	1.900	2.100	1.500	1.000	1.100	1.100
Landsbyggð	700	1.500	1.600	1.400	1.200	1.000	900	800	900	1.000	800
Utan vinnuafli:											
Höfuðborgarsvæði	13.000	13.100	12.500	12.700	12.500	12.900	13.800	13.400	12.200	12.400	12.900
Landsbyggð	8.900	8.000	8.500	7.900	7.200	7.900	8.100	7.400	7.700	7.500	7.400

Heimild: Hagstofa Íslands

4.1.1 Hlutfall atvinnuleysis

Í þessum kafla er fjallað um þá sem eru atvinnulausir. Atvinnulausir teljast þeir sem ekki voru ráðnir til neinnar vinnu í viðmiðunarviknu, voru að leita sér að vinnu og voru tilbúnir til að hefja störf innan tveggja vikna.

Tafla 63. Atvinnuleysi eftir aldri, kyni og búsetu 1991-2001

	1991	1992	1993	1994	1995	1996	1997	1998	1999	2000	2001
Allir	2,5%	4,3%	5,3%	5,3%	4,9%	3,7%	3,9%	2,7%	2,0%	2,3%	2,3%
16 – 24 ára	4,9%	9,9%	4,0%	11,5%	11,0%	8,4%	7,7%	6,0%	4,4%	4,7%	4,8%
25 – 34 ára	3,1%	4,8%	5,9%	5,3%	3,9%	2,9%	3,4%	3,1%	2,0%	2,1%	1,9%
35 – 44 ára	2,1%	2,2%	3,1%	3,5%	3,6%	3,1%	3,4%	1,7%	1,0%	1,6%	1,4%
45 – 54 ára	1,0%	2,2%	3,7%	3,4%	3,4%	1,6%	2,1%	1,5%	1,2%	1,5%	1,8%
55 – 64 ára	2,1%	2,8%	4,4%	3,8%	4,1%	3,8%	3,1%	1,6%	1,4%	1,7%	2,0%
65 – 74 ára	0,3%	3,7%	4,6%	4,4%	2,3%	3,3%	5,0%	3,0%	3,8%	2,9%	0,7%
Höfuðborgarsvæði	2,9%	4,2%	5,4%	5,5%	5,2%	4,2%	4,4%	3,2%	2,0%	2,2%	2,1%
16 – 24 ára	5,5%	9,0%	9,6%	11,5%	11,3%	8,9%	7,7%	5,7%	4,1%	4,0%	4,0%
25 – 34 ára	3,2%	5,0%	6,8%	6,0%	4,6%	3,4%	4,6%	3,8%	1,9%	2,3%	2,2%
35 – 44 ára	2,1%	2,2%	3,0%	3,8%	4,0%	4,1%	4,1%	2,1%	1,0%	1,4%	1,3%
45 – 54 ára	1,5%	2,2%	4,1%	3,4%	3,4%	2,0%	2,4%	1,8%	1,0%	1,5%	1,9%
55 – 64 ára	2,9%	3,3%	4,1%	3,6%	4,2%	2,6%	2,1%	2,2%	1,5%	1,7%	1,4%
65 – 74 ára	0,0%	4,0%	5,6%	4,9%	2,8%	4,4%	6,2%	3,3%	4,1%	1,4%	0,0%
Landsbyggðin	2,1%	4,4%	5,0%	5,1%	4,4%	3,0%	3,1%	2,1%	2,1%	2,5%	2,6%
16 – 24 ára	3,9%	11,0%	10,4%	11,5%	10,7%	7,6%	7,7%	6,5%	4,9%	5,9%	6,2%
25 – 34 ára	3,0%	4,6%	4,6%	4,4%	2,9%	1,9%	1,2%	1,6%	2,1%	1,6%	1,4%
35 – 44 ára	2,2%	2,3%	3,2%	3,2%	3,2%	1,7%	2,6%	1,1%	1,0%	1,8%	1,6%
45 – 54 ára	0,2%	2,1%	3,1%	3,4%	3,5%	1,1%	1,6%	1,0%	1,4%	1,6%	1,7%
55 – 64 ára	1,1%	2,0%	4,7%	4,1%	3,9%	5,6%	4,7%	0,8%	1,1%	1,7%	2,8%
65 – 74 ára	0,7%	3,3%	3,0%	3,7%	1,6%	1,6%	2,9%	2,6%	3,4%	5,1%	1,7%
KARLAR:	2,3%	3,8%	5,0%	5,1%	4,8%	3,45	3,3%	2,3%	1,5%	1,8%	2,0%
16 – 24 ára	5,8%	8,9%	10,2%	13,0%	13,1%	9,2%	8,3%	6,4%	4,4%	5,7%	5,4%
25 – 34 ára	3,1%	4,5%	6,1%	4,6%	2,6%	2,1%	3,2%	2,0%	0,7%	1,0%	1,6%
35 – 44 ára	1,3%	1,5%	2,5%	2,7%	3,1%	2,8%	2,1%	0,9%	0,4%	0,7%	1,3%
45 – 54 ára	0,6%	1,7%	3,0%	2,9%	3,8%	1,1%	1,5%	1,1%	1,1%	1,5%	1,1%
55 – 64 ára	1,0%	2,6%	4,3%	3,8%	4,1%	3,3%	2,8%	1,8%	0,9%	0,5%	2,0%
65 – 74 ára	0,0%	4,4%	4,1%	6,6%	2,6%	3,2%	3,7%	2,5%	2,9%	1,1%	0,0%
KONUR:	2,9	4,9	5,6	5,5	4,9	4,1	4,5	3,3	2,6	2,9	2,5
16 – 24 ára	3,9	10,9	9,7	10,1	8,6	7,6	7,1	5,6	4,4	3,6	4,3
25 – 34 ára	3,0	5,3	5,8	6,2	5,5	3,7	3,6	4,3	3,5	3,2	2,3
35 – 44 ára	3,1	3,0	3,8	4,5	4,3	3,5	5,0	2,6	1,7	2,5	1,6
45 – 54 ára	1,4	2,7	4,6	3,9	2,9	2,2	2,7	1,9	1,2	1,5	2,6
55 – 64 ára	3,4	3,0	4,4	3,8	4,0	4,4	3,5	1,4	1,9	3,2	1,9
65 – 74 ára	0,7	2,6	5,2	1,6	1,8	3,4	7,0	4,0	5,3	6,3	2,1

Heimild: Hagstofa Íslands

Tafla 64. Skráð atvinnuleysi karla og kvenna 1991-2001.

Búseta	1991	1992	1993	1994	1995	1996	1997	1998	1999	2000	2001
KARLAR:											
Allt landið	1,3%	2,6%	3,7%	3,9%	4,1%	3,3%	2,6%	1,8%	1,2%	0,9%	1,0%
Höfuðborgarsvæði	1,0%	2,5%	3,7%	4,0%	4,5%	4,0%	3,1%	2,1%	1,5%	1,0%	1,1%
Landsbyggð	1,7%	2,8%	3,6%	3,8%	3,6%	2,4%	1,9%	1,4%	0,9%	0,7%	1,0%
Vesturland	1,2%	2,2%	3,0%	3,8%	3,1%	2,6%	1,6%	1,0%	0,6%	0,4%	0,5%
Sjávarbyggð				2,0%	0,7%	0,7%	1,7%	1,2%	0,4%	0,3%	0,6%
Þjónustukjarni				4,0%	3,3%	1,9%	1,0%	0,8%	0,2%	0,1%	0,2%
Dreifbýli				1,6%	0,8%	2,1%	1,4%	1,2%	0,5%	0,2%	0,5%
Norðurland vestra	2,7%	3,8%	4,0%	4,0%	3,9%	2,5%	2,8%	2,6%	1,7%	1,2%	1,2%
Sjávarbyggð				5,6%	6,2%	5,0%	4,6%	4,2%	3,4%	2,3%	2,0%
Þjónustukjarni				6,0%	4,4%	2,3%	3,9%	2,8%	1,8%	1,0%	1,8%
Dreifbýli				1,8%	1,8%	0,9%	0,7%	0,9%	1,2%	0,7%	0,3%
Austurland	2,1%	3,0%	4,3%	3,7%	3,8%	2,6%	1,6%	1,4%	1,2%	0,9%	1,1%
Sjávarbyggð				2,5%	2,4%	0,9%	0,6%	0,6%	0,8%	1,1%	1,1%
Þjónustukjarni				7,4%	8,8%	5,1%	2,9%	2,6%	2,3%	1,5%	1,3%
Dreifbýli				0,0%	0,0%	0,0%	0,0%	0,3%	0,5%	0,0%	0,5%
KONUR:											
Allt landið	1,8%	3,6%	5,4%	6,1%	6,2%	5,8%	5,5%	4,0%	2,7%	1,9%	1,9%
Höfuðborgarsvæði	1,0%	2,9%	5,1%	5,8%	6,0%	6,1%	5,8%	4,1%	2,8%	1,9%	1,7%
Landsbyggð	3,0%	4,8%	5,8%	6,6%	6,5%	5,4%	5,2%	3,8%	2,5%	1,9%	2,3%
Vesturland	3,0%	4,3%	5,2%	6,4%	4,9%	5,3%	4,2%	2,4%	1,3%	1,3%	1,6%
Sjávarbyggð				3,3%	0,7%	1,0%	0,7%	0,9%	0,7%	1,1%	2,2%
Þjónustukjarni				3,1%	2,6%	3,8%	3,0%	2,0%	1,0%	0,3%	0,9%
Dreifbýli				4,6%	1,8%	4,6%	1,7%	1,4%	1,1%	1,1%	2,7%
Norðurland vestra	3,6%	4,4%	5,6%	7,2%	8,5%	6,9%	7,7%	6,8%	3,9%	2,3%	2,2%
Sjávarbyggð				10,4%	12,3%	10,0%	5,5%	3,8%	2,2%	2,8%	2,2%
Þjónustukjarni				8,4%	6,6%	4,9%	4,1%	3,2%	1,8%	1,2%	1,1%
Dreifbýli				0,7%	0,5%	0,7%	0,2%	0,8%	1,5%	1,3%	1,5%
Austurland	3,5%	4,2%	4,9%	5,6%	6,2%	4,9%	3,9%	3,2%	2,0%	1,7%	2,7%
Sjávarbyggð				5,3%	2,5%	1,9%	1,6%	1,4%	1,2%	1,7%	2,6%
Þjónustukjarni				11,2%	9,7%	8,9%	7,3%	5,6%	2,3%	1,4%	1,3%
Dreifbýli				0,0%	0,0%	0,0%	0,0%	0,7%	1,5%	0,0%	0,5%

Heimild: Vinnuáætlun

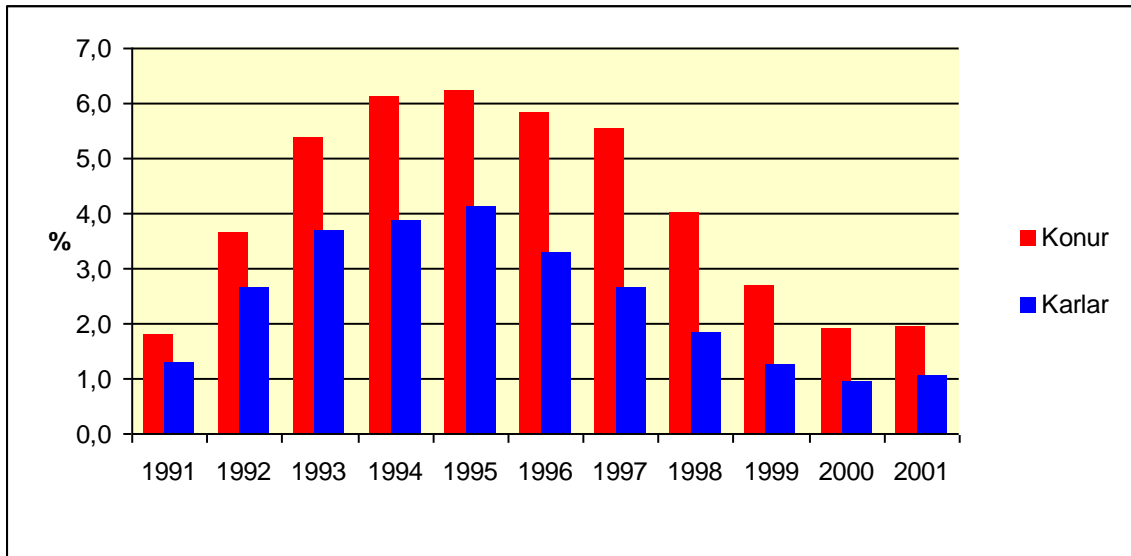

Mynd 3. Skráð atvinnuleysi eftir kyni 1991-2001

4.1.2. Atvinnuþátttaka

Í þessum kafla er fjallað um atvinnuþátttöku aldurshópsins 16-74 ára efir kyni og aldri. Ekki fengust upplýsingar greindar eftir svæðum. Einnig er hér fjallað um ástæður þess að þeir sem eru í vinnu séu að leita sér að annarri vinnu.

Tafla 65. Atvinnuþátttaka eftir aldri, kyni og búsetu 1991-2001

	1991	1992	1993	1994	1995	1996	1997	1998	1999	2000	2001
Allir	81,0%	81,8%	81,1%	81,3%	82,9%	81,6%	81,0%	82,3%	83,2%	83,5%	83,6%
16 – 24 ára	66,4%	67,3%	64,6%	65,4%	69,6%	67,3%	67,7%	73,3%	75,7%	79,2%	77,6%
25 – 34 ára	85,5%	87,5%	88,4%	88,6%	89,8%	89,2%	86,9%	86,0%	89,0%	89,65	89,7%
35 – 44 ára	92,0%	91,9%	92,1%	92,7%	94,5%	92,4%	91,9%	92,2%	93,3%	93,2%	93,3%
45 – 54 ára	95,2%	95,2%	93,5%	93,3%	93,5%	93,9%	94,7%	94,7%	94,3%	93,9%	93,9%
55 – 64 ára	87,2%	85,4%	87,0%	88,1%	88,7%	87,1%	86,4%	88,1%	87,1%	85,7%	87,35
65 – 74 ára	48,3%	50,5%	46,3%	43,4%	43,6%	42,7%	40,8%	41,3%	38,3%	35,0%	35,9%
Höfuðborgarsvæði	80,2%	80,9%	80,95	80,5%	81,9%	81,4%	80,5%	81,2%	82,8%	83,3%	83,6%
16 – 24 ára	66,2%	66,8%	62,5%	64,2%	66,8%	69,1%	69,9%	73,1%	75,3%	80,4%	78,0%
25 – 34 ára	83,4%	85,4%	88,5%	88,1%	88,6%	87,8%	85,4%	84,5%	88,1%	88,4%	89,0%
35 – 44 ára	92,5%	91,9%	91,7%	91,7%	93,8%	91,0%	91,3%	91,3%	93,3%	92,8%	92,9%
45 – 54 ára	94,6%	94,7%	93,9%	93,5%	92,5%	92,4%	94,2%	94,7%	95,0%	93,7%	93,0%
55 – 64 ára	85,9%	85,0%	87,6%	88,5%	87,8%	86,7%	87,3%	88,7%	88,1%	84,5%	88,9%
65 – 74 ára	50,6%	49,1%	45,1%	39,0%	44,7%	44,7%	39,9%	38,0%	35,5%	35,1%	35,5%
Landsbyggðin	82,2%	82,9%	81,4%	82,3%	84,3%	82,1%	81,8%	84,05	83,8%	83,8%	83,6%
16 – 24 ára	66,6%	68,0%	67,3%	67,1%	74,0%	64,5%	64,2%	73,6%	76,4%	77,2%	76,9%
25 – 34 ára	88,3%	90,5%	88,2%	89,5%	91,6%	91,6%	89,7%	89,0%	90,6%	91,8%	91,1%
35 – 44 ára	91,3%	91,8%	92,5%	94,2%	95,7%	94,3%	92,7%	93,6%	93,3%	93,8%	94,1%
45 – 54 ára	95,9%	95,9%	92,9%	92,9%	95,2%	96,0%	95,4%	94,8%	93,4%	94,3%	95,2%
55 – 64 ára	89,0%	85,9%	86,0%	87,5%	90,1%	87,7%	85,1%	87,4%	85,7%	87,3%	85,1%
65 – 74 ára	44,9%	52,8%	48,2%	50,0%	42,1%	40,1%	42,5%	46,7%	42,4%	34,9%	36,5%
KARLAR:	87,4%	87,6%	85,9%	85,8%	87,7%	86,4%	86,1%	87,1%	87,7%	87,95	88,2%
16 – 24 ára	67,1%	67,6%	62,9%	64,8%	71,9%	67,6%	66,6%	71,3%	73,3%	77,4%	77,6%
25 – 34 ára	95,9%	95,4%	94,8%	94,9%	95,65	94,5%	95,1%	93,2%	94,6%	93,6%	94,6%
35 – 44 ára	97,0%	97,7%	98,0%	97,4%	98,6%	97,4%	96,9%	97,6%	98,9%	98,6%	98,1%
45 – 54 ára	99,05	99,2%	98,3%	92,9%	96,2%	97,3%	98,4%	97,5%	97,8%	96,0%	96,2%
55 – 64 ára	93,5%	92,3%	93,3%	95,9%	92,7%	93,2%	91,7%	93,3%	94,1%	94,7%	92,8%
65 – 74 ára	63,35	64,2%	55,7%	51,4%	56,4%	54,7%	53,1%	55,5%	50,1%	48,3%	49,7%
KONUR:	74,6%	75,8%	76,1%	76,7%	77,9%	76,8%	75,8%	77,4%	78,6%	79,0%	78,9%
16 – 24 ára	65,65	67,1%	66,5%	66,1%	67,2%	67,0%	68,9%	75,3%	78,1%	81,1%	77,6%
25 – 34 ára	75,0%	79,5%	81,8%	82,2%	83,9%	83,9%	78,7%	78,8%	83,1%	85,4%	84,6%
35 – 44 ára	86,7%	85,85	85,7%	87,7%	90,3%	87,1%	86,7%	86,7%	87,7%	87,7%	88,5%
45 – 54 ára	91,3%	91,0%	88,7%	90,6%	90,85	90,4%	90,8%	91,8%	90,6%	91,8%	91,4%
55 – 64 ára	81,1%	78,7%	80,8%	80,5%	84,8%	81,3%	81,2%	83,0%	80,3%	76,8%	81,7%
65 – 74 ára	34,8%	38,2%	37,9%	36,2%	31,8%	31,8%	29,6%	28,3%	27,3%	22,6%	23,4%

Heimild: Hagstofa Íslands

4.1.3. Menntunarstig

Í þessum kafla er fjallað um menntunarstig starfandi fólks. Ekki fengust upplýsingar eftir svæðum. Í vinnumarkaðsrannsóknum Hagstofunnar er spurt um hæstu prófgráðu og eru svörin flokkuð í samræmi við menntunarflokka ISCED, Alþjóðlegu menntunarflokkunina. Grunnmenntun samsvarar flokkum 1 og 2, starfs- og framhaldsmenntun 3, sérskólamenntun svarar vil flokks 5 og háskólamenntun samsvarar flokkum 6 og 7.

Tafla 66. Starfandi fólk eftir menntun 1991-2001

Búseta	1991	1992	1993	1994	1995	1996	1997	1998	1999	2000	2001
Allt landið											
Grunnskóli	57.300	57.900	56.500	54.600	53.900	33.700	35.400	39.500	41.900	44.500	42.700
Starfsnámskeið						22.000	23.800	23.400	23.700	23.500	23.700
Framhaldsskóli	55.600	54.100	54.600	55.500	58.200	44.400	42.000	42.700	43.900	43.900	44.700
Sérskóli	9.000	9.400	9.700	10.600	10.900	22.100	21.000	21.700	20.900	20.600	22.200
Háskóli	15.200	15.500	15.800	17.000	18.800	19.700	19.800	20.500	23.000	23.900	25.700
Höfuðborgarsvæði											
Grunnskóli	26.500	28.100	27.800	27.200	27.100	17.200	18.500	21.200	22.600	23.500	22.900
Starfsnámskeið						10.600	11.400	11.100	11.600	12.200	12.500
Framhaldsskóli	32.300	31.400	32.700	33.500	34.900	27.200	25.500	26.000	27.800	27.800	29.200
Sérskóli	6.700	6.600	6.800	7.300	7.500	13.600	13.700	14.400	13.800	13.700	15.100
Háskóli	12.400	12.600	12.900	13.500	15.000	16.000	16.400	17.200	18.500	18.500	19.800
Landsbyggð											
Grunnskóli	30.800	29.800	28.700	27.400	26.800	16.500	16.900	18.300	19.300	21.000	19.800
Starfsnámskeið						11.400	12.400	12.300	12.100	11.300	11.300
Framhaldsskóli	23.200	22.700	21.900	22.100	23.300	17.300	16.500	16.700	16.000	16.100	15.500
Sérskóli	2.300	2.800	2.800	3.300	3.400	8.500	7.300	7.300	7.100	6.900	7.100
Háskóli	2.800	2.900	2.900	3.600	3.800	3.700	3.400	3.400	4.500	5.400	5.900
KARLAR:											
Grunnskóli	74.500	74.300	73.300	73.500	75.600	74.100	76.400	79.100	82.200	83.600	85.000
Starfsnámskeið	25.100	24.900	25.100	23.900	23.800	13.200	13.800	15.300	16.800	18.500	17.400
Framhaldsskóli						13.000	14.300	13.300	13.100	13.800	14.200
Sérskóli	4.300	4.100	3.800	4.500	4.300	16.200	15.100	16.000	15.500	14.600	16.200
Háskóli	9.600	9.700	9.000	9.900	10.200	11.000	11.400	11.400	13.000	13.500	13.900
KONUR:											
Grunnskóli	32.200	33.000	31.500	30.700	30.100	20.500	21.600	24.200	25.100	25.900	25.400
Starfsnámskeið						9.000	9.500	10.100	10.500	9.700	9.500
Framhaldsskóli	20.000	18.600	19.700	20.300	20.900	21.700	20.200	19.600	20.100	20.800	21.300
Sérskóli	4.700	5.300	5.900	6.100	6.600	5.900	5.900	5.700	5.500	6.000	6.000
Háskóli	5.600	5.800	6.200	7.200	8.600	8.700	8.400	9.200	10.000	10.400	11.700

Heimild: Hagstofa Íslands

Tafla 67. Hlutfallsleg skipting menntunar hjá starfandi fólki 1991-2001

Búseta	1991	1992	1993	1994	1995	1996	1997	1998	1999	2000	2001
Allt landið											
Grunnskóli	41,8%	42,3%	41,4%	39,7%	38,0%	23,7%	24,9%	26,7%	27,3%	28,5%	26,9%
Starfsnámskeið						15,5%	16,8%	15,8%	15,4%	15,0%	14,9%
Framhaldsskóli	40,6%	39,5%	40,0%	40,3%	41,0%	31,3%	29,6%	28,9%	28,6%	28,1%	28,1%
Sérskóli	6,6%	6,9%	7,1%	7,7%	7,7%	15,6%	14,8%	14,7%	13,6%	13,2%	14,0%
Háskóli	11,1%	11,3%	11,6%	12,3%	13,3%	13,9%	13,9%	13,9%	15,0%	15,3%	16,2%
Höfuðborgarsvæði											
Grunnskóli	34,0%	35,7%	34,7%	33,4%	32,1%	20,3%	21,6%	23,6%	24,0%	24,6%	23,0%
Starfsnámskeið						12,5%	13,3%	12,3%	12,3%	12,7%	12,6%
Framhaldsskóli	41,5%	39,9%	40,8%	41,1%	41,3%	32,2%	29,8%	28,9%	29,5%	29,0%	29,3%
Sérskóli	8,6%	8,4%	8,5%	9,0%	8,9%	16,1%	16,0%	16,0%	14,6%	14,3%	15,2%
Háskóli	15,9%	16,0%	16,1%	16,6%	17,8%	18,9%	19,2%	19,1%	19,6%	19,3%	19,9%
Landsbyggð											
Grunnskóli	52,1%	51,2%	51,0%	48,6%	46,8%	28,7%	29,9%	31,6%	32,7%	34,6%	33,2%
Starfsnámskeið						19,9%	21,9%	21,2%	20,5%	18,6%	19,0%
Framhaldsskóli	39,3%	39,0%	38,9%	39,2%	40,7%	30,1%	29,2%	28,8%	27,1%	26,5%	26,0%
Sérskóli	3,9%	4,8%	5,0%	5,9%	5,9%	14,8%	12,9%	12,6%	12,0%	11,4%	11,9%
Háskóli	4,7%	5,0%	5,2%	6,4%	6,6%	6,4%	6,0%	5,9%	7,6%	8,9%	9,9%
KARLAR:											
Grunnskóli	33,6%	33,6%	34,2%	32,5%	31,5%	17,3%	18,0%	19,3%	20,4%	22,2%	20,4%
Starfsnámskeið						17,1%	18,7%	16,8%	15,9%	16,5%	16,7%
Framhaldsskóli	47,7%	47,8%	47,5%	48,0%	49,3%	29,9%	28,6%	29,2%	29,0%	27,7%	27,5%
Sérskóli	5,8%	5,5%	5,2%	6,1%	5,7%	21,3%	19,7%	20,2%	18,9%	17,5%	19,0%
Háskóli	12,9%	13,1%	13,1%	13,5%	13,5%	14,4%	14,9%	14,4%	15,8%	16,2%	16,3%
KONUR:											
Grunnskóli	51,5%	52,6%	49,8%	47,7%	45,5%	31,2%	32,9%	35,2%	35,3%	35,6%	34,4%
Starfsnámskeið						13,7%	14,5%	14,7%	14,7%	13,3%	12,9%
Framhaldsskóli	32,0%	29,7%	31,1%	31,6%	31,6%	33,0%	30,8%	28,5%	28,2%	28,6%	28,8%
Sérskóli	7,5%	8,5%	9,3%	9,5%	10,0%	9,0%	9,0%	8,3%	7,7%	8,2%	8,1%
Háskóli	9,0%	9,3%	9,8%	11,2%	13,0%	13,2%	12,8%	13,4%	14,0%	14,3%	15,8%

Heimild: Vinnuáætlun

4.1.4. Fólk utan vinnuafls

Í þessum kafla er fjallað um fólk sem telst utan vinnuafls en fólk telst utan vinnuafls ef það er hvorki í vinnu né fullnægjir skilyrðum um að vera atvinnulaust. Aðeins fengust upplýsingar greindar eftir kynjum og milli höfuðborgarsvæðis og landsbyggðar en ekki eftir svæðum.

Tafla 68. Fólk utan vinnuafls eftir ástæðum þess að það leitar ekki að vinnu 1991-2001

	1991	1992	1993	1994	1995	1996	1997	1998	1999	2000	2001
Allir	32.900	31.900	33.700	33.500	30.800	33.200	34.700	32.800	31.600	31.600	31.900
Veikindi eða örorka	5.600	5.400	5.600	5.700	5.500	6.200	6.900	6.800	7.100	7.200	7.200
Persónulegar ástæður	6.900	6.200	6.700	5.000	4.800	4.500	4.600	4.200	3.500	2.700	3.100
Menntun/starfsþjálfun	11.600	12.000	13.000	11.900	10.900	11.100	11.400	10.300	9.200	7.200	9.000
Eftirlaun	5.500	5.300	6.300	7.000	6.800	7.000	7.700	7.700	8.100	8.800	9.400
Annað	2.600	1.600	800	1.800	1.500	2.800	2.300	2.300	2.300	3.800	1.400
Ótilgreint	1.700	1.400	1.300	2.200	1.300	1.600	1.800	1.600	1.300	1.700	1.700
Höfuðborgarsvæði	19.800	19.400	20.100	20.800	19.700	20.200	21.700	21.500	20.000	19.500	19.900
Veikindi eða örorka	3.300	2.800	3.500	3.200	3.700	3.400	3.600	4.100	4.100	4.100	4.200
Persónulegar ástæður	3.900	3.600	4.000	2.900	2.900	3.000	2.900	2.500	1.800	1.700	2.000
Menntun/starfsþjálfun	7.100	7.300	7.800	7.500	7.600	6.700	7.200	7.200	6.500	4.800	5.800
Eftirlaun	3.300	3.400	3.800	4.600	3.900	4.000	5.000	5.200	5.300	5.500	5.600
Annað	1.500	900	300	900	1.000	1.700	1.300	1.300	1.400	2.200	1.100
Ótilgreint	1.100	900	900	1.300	800	1.200	1.200	1.200	900	1.300	1.200
Landsbyggðin	13.100	12.600	13.600	12.700	11.100	12.900	13.000	11.300	11.600	12.100	12.000
Veikindi eða örorka	1.800	2.000	2.400	2.000	2.000	2.600	2.800	2.700	3.100	3.100	3.100
Persónulegar ástæður	3.000	2.700	2.800	2.100	1.900	1.500	1.700	1.700	1.700	1.000	1.100
Menntun/starfsþjálfun	4.500	4.700	5.200	4.400	3.200	4.300	4.200	3.000	2.700	2.500	3.200
Eftirlaun	2.200	2.000	2.500	2.400	2.900	3.000	2.700	2.500	2.800	3.400	3.800
Annað	1.100	700	500	900	500	1.100	1.000	1.000	900	1.600	400
Ótilgreint	500	500	400	1.000	600	400	600	400	400	400	500
KARLAR:	11.000	10.900	12.700	12.900	11.100	12.400	12.800	12.000	11.600	11.700	11.600
Veikindi eða örorka	1.800	1.800	1.900	2.100	1.800	2.300	2.200	2.100	2.100	2.500	2.600
Persónulegar ástæður	100	100	100	100	100	0	0	100	100	100	100
Menntun/starfsþjálfun	5.300	5.800	7.200	6.600	5.300	5.900	5.900	5.400	5.000	4.000	4.100
Eftirlaun	2.000	2.100	2.700	2.900	2.800	2.800	3.200	3.000	3.400	3.200	3.500
Annað	1.100	500	400	400	600	800	800	800	600	1.400	500
Ótilgreint	600	700	400	700	600	500	600	700	400	600	800
KONUR:	21.900	21.000	21.000	20.700	19.700	20.800	21.900	20.800	19.900	19.900	20.300
Veikindi eða örorka	2.800	3.700	3.700	3.600	3.700	4.000	4.600	4.700	5.000	4.700	4.600
Persónulegar ástæður	6.800	6.100	6.700	4.800	4.700	4.400	4.600	4.100	3.400	2.700	3.000
Menntun/starfsþjálfun	6.400	6.200	5.800	5.300	5.600	5.200	5.500	4.900	4.200	3.300	4.900
Eftirlaun	3.500	3.200	3.600	4.000	4.100	4.200	4.600	4.700	4.700	5.600	5.900
Annað	1.500	1.100	400	1.400	900	1.900	1.500	1.500	1.700	2.500	900
Ótilgreint	1.000	7000	900	1.500	800	1.100	1.200	900	900	1.200	1.000

Heimild: Hagstofa Íslands

4.1.5. Meðalvinnustundir

Í þessum kafla er fjallað um meðalvinnustundir starfandi fólks. Upplýsingar fengust greindar eftir kynjum og skiptingu milli höfuðborgarsvæðis og landsbyggðar.

Tafla 69. Meðalfjöldi vinnustunda í aðal- og aukastarfi í viðmiðunarárvi eftir starfshlutfalli 1991-2001

Klukkustundir	1991	1992	1993	1994	1995	1996	1997	1998	1999	2000	2001
Allir	43,8	43,0	42,8	42,7	42,9	43,7	43,3	43,0	43,5	43,8	43,3
Vinnust. í aðalstarfi	42,2	41,5	41,3	41,1	41,3	42,0	41,5	41,2	41,7	42,0	41,4
Vinnust. í aukastarfi	1,6	1,5	1,5	1,5	1,6	1,7	1,8	1,8	1,9	1,8	1,8
<i>Fullt starf alls</i>	51,2	50,3	49,9	49,6	50,2	50,6	50,6	50,5	50,6	50,6	49,9
Vinnust. í aðalstarfi	49,6	48,9	48,7	48,4	48,9	49,1	49,2	49,1	48,9	49,1	48,3
Vinnust. í aukastarfi	1,6	1,4	1,2	1,2	1,3	1,5	1,5	1,5	1,7	1,5	1,6
<i>Hlutastarf alls</i>	22,6	23,1	23,2	23,2	23,7	23,5	23,4	23,3	23,7	24,1	23,8
Vinnust. í aðalstarfi	20,9	21,4	21,1	20,9	21,1	21,3	20,7	20,5	21,2	21,5	21,2
Vinnust. í aukastarfi	1,7	1,7	2,2	2,3	2,6	2,2	2,7	2,8	2,5	2,6	2,6
Höfuðborgarsvæði	42,4	42,0	41,8	41,7	41,6	42,7	42,5	42,4	42,7	43,0	42,5
Vinnust. í aðalstarfi	40,9	40,6	40,3	40,3	40,2	41,2	40,9	40,9	41,1	41,5	40,9
Vinnust. í aukastarfi	1,5	1,4	1,5	1,4	1,4	1,5	1,6	1,5	1,6	1,4	1,6
<i>Fullt starf alls</i>	49,8	48,7	48,6	48,5	48,9	49,4	49,7	49,7	49,5	49,5	48,8
Vinnust. í aðalstarfi	48,2	47,4	47,4	47,4	47,8	48,0	48,4	48,6	48,1	48,2	47,5
Vinnust. í aukastarfi	1,6	1,3	1,2	1,1	1,1	1,4	1,3	1,2	1,4	1,3	1,3
<i>Hlutastarf alls</i>	22,1	23,2	23,2	23,0	23,1	22,9	22,9	22,8	23,4	23,0	23,2
Vinnust. í aðalstarfi	20,7	21,8	21,0	20,9	20,8	21,1	20,4	20,3	21,2	21,1	20,6
Vinnust. í aukastarfi	1,4	1,5	2,2	2,2	2,2	1,8	2,5	2,4	2,2	1,9	2,6
Landsbyggðin	45,7	44,4	44,2	44,0	44,9	45,2	44,6	44,1	44,8	45,2	44,5
Vinnust. í aðalstarfi	43,9	42,7	42,6	42,3	42,9	43,2	42,5	41,7	42,5	42,9	42,3
Vinnust. í aukastarfi	1,8	1,6	1,5	1,7	2,0	2,0	2,0	2,3	2,3	2,4	2,2
<i>Fullt starf alls</i>	53,1	52,4	51,7	51,3	52,0	52,5	52,0	51,8	52,3	52,5	51,8
Vinnust. í aðalstarfi	51,4	50,9	50,5	49,9	50,5	50,7	50,4	49,9	50,2	50,6	49,8
Vinnust. í aukastarfi	1,7	1,5	1,3	1,4	1,5	1,7	1,7	1,9	2,1	1,9	2,0
<i>Hlutastarf alls</i>	23,4	22,9	23,3	23,6	24,6	24,4	24,2	24,2	24,2	25,6	24,7
Vinnust. í aðalstarfi	21,3	21,0	21,1	21,0	21,4	21,6	21,1	20,8	21,3	22,0	22,0
Vinnust. í aukastarfi	2,1	1,9	2,2	2,6	3,2	2,8	3,1	3,4	2,9	3,6	2,7
KARLAR:	51,3	50,5	50,0	49,6	50,0	50,6	50,1	49,9	50,4	50,9	49,6
Vinnust. í aðalstarfi	49,6	48,9	48,5	48,0	48,5	48,8	48,3	48,2	48,5	49,1	47,6
Vinnust. í aukastarfi	1,8	1,6	1,4	1,6	1,5	1,7	1,8	1,7	1,9	1,8	2,0
<i>Fullt starf alls</i>	53,9	53,2	52,7	52,5	53,3	53,7	53,7	53,6	53,7	54,1	52,9
Vinnust. í aðalstarfi	52,2	51,6	51,5	51,1	52,1	51,2	52,1	52,0	52,0	52,5	51,3
Vinnust. í aukastarfi	1,7	1,6	1,2	1,3	1,2	1,6	1,6	1,6	1,7	1,6	1,6
<i>Hlutastarf alls</i>	22,9	21,9	23,0	23,4	23,4	21,6	21,3	20,9	22,4	24,0	23,0
Vinnust. í aðalstarfi	20,0	19,4	19,5	19,5	119,5	18,7	17,3	17,9	19,1	20,6	18,5
Vinnust. í aukastarfi	2,9	2,4	3,5	4,0	3,9	2,9	4,0	3,1	3,3	3,4	4,5
KONUR:	34,5	33,7	34,1	34,4	34,5	35,6	35,2	34,8	35,4	35,5	35,7
Vinnust. í aðalstarfi	33,0	32,5	32,6	33,0	32,7	34,0	33,4	32,9	33,5	33,7	34,0
Vinnust. í aukastarfi	1,5	1,3	1,5	1,5	1,8	1,6	1,8	1,9	1,9	1,8	1,7
<i>Fullt starf alls</i>	45,4	43,8	44,1	44,0	44,0	44,8	44,6	44,4	44,6	44,1	44,3
Vinnust. í aðalstarfi	43,9	42,7	42,8	43,0	42,6	43,5	43,3	43,2	43,0	42,7	42,9
Vinnust. í aukastarfi	1,5	1,0	1,3	1,1	1,4	1,3	1,3	1,2	1,6	1,4	1,5
<i>Hlutastarf alls</i>	22,6	23,4	23,3	23,2	23,8	24,0	24,0	24,0	24,1	24,1	24,0
Vinnust. í aðalstarfi	21,1	21,9	21,4	21,3	21,5	22,0	21,7	21,3	21,8	21,7	22,0
Vinnust. í aukastarfi	1,5	1,5	1,9	1,9	2,2	2,0	2,4	2,7	2,2	2,4	2,0

Heimild: Hagstofa Íslands

Tafla 70. Meðalfjöldi vinnustunda í viðmiðunarviku eftir atvinnugreinum aðalstarfs 1991-2001

Klukkustundir	1991	1992	1993	1994	1995	1996	1997	1998	1999	2000	2001
Allir	43,8	43,0	42,8	42,7	42,9	43,7	43,3	43,0	43,5	43,8	43,3
Landbúnaður	52,7	49,8	48,2	47,7	48,2	49,1	49,3	49,8	52,9	52,9	54,6
Fiskveiðar	63,0	63,2	63,2	61,3	62,2	60,6	59,7	59,5	58,9	63,9	60,7
Iðngreinar	45,0	45,0	44,9	44,9	45,5	46,5	46,5	45,8	46,6	47,5	46,6
Þar af fiskvinnsla	41,6	44,7	46,1	42,2	45,4	44,8	44,4	42,8	44,7	44,4	44,8
Þjónustugreinar	41,3	40,2	40,2	40,2	40,2	41,2	40,8	40,7	40,9	41,0	40,6
Höfuðborgarsvæði	42,4	42,0	41,8	41,7	41,6	42,7	42,5	42,4	42,7	43,0	42,5
Landbúnaður	55,7	55,5	36,8	40,5	38,5	46,3	44,3	43,8	43,3	36,9	49,9
Fiskveiðar	65,6	70,3	68,6	70,0	66,1	65,2	59,6	60,9	60,6	74,1	61,1
Iðngreinar	45,6	44,8	44,3	44,8	44,6	46,9	46,5	46,1	46,9	47,7	46,0
Þar af fiskvinnsla	51,3	49,3	48,7	40,0	48,3	49,3	41,0	46,9	48,7	43,4	39,7
Þjónustugreinar	51,1	40,5	40,7	40,5	40,4	41,1	41,1	41,0	41,3	41,4	41,2
Landsbyggðin	45,7	44,4	44,2	44,0	44,9	45,2	44,6	44,1	44,8	45,2	44,5
Landbúnaður	52,5	49,4	48,9	48,2	49,0	49,4	49,7	50,2	53,4	53,8	54,8
Fiskveiðar	62,7	61,7	62,2	59,8	61,4	59,3	59,8	59,1	58,5	62,1	60,6
Iðngreinar	44,4	45,3	45,5	44,9	46,5	46,1	46,5	45,5	46,2	47,2	47,4
Þar af fiskvinnsla	39,6	44,2	45,8	42,5	45,0	44,3	44,9	42,3	44,3	44,4	45,4
Þjónustugreinar	41,6	39,3	38,9	37,4	39,6	41,4	39,9	39,8	40,1	40,1	39,2
KARLAR:	51,3	50,5	50,0	49,6	50,0	50,6	50,1	49,9	50,4	50,9	49,6
Landbúnaður	56,6	55,7	52,4	53,6	52,7	52,3	56,4	54,2	56,7	58,5	58,0
Fiskveiðar	64,8	65,2	64,1	62,6	64,7	63,5	61,1	62,0	63,0	68,5	63,3
Iðngreinar	49,3	49,0	48,5	48,6	49,5	50,1	50,3	50,2	50,0	50,6	49,0
Þar af fiskvinnsla	53,8	54,8	55,5	51,0	53,6	52,4	53,6	53,6	51,2	49,8	49,7
Þjónustugreinar	50,1	48,5	48,5	47,9	47,9	48,9	48,1	48,1	48,5	48,6	47,7
KONUR:	34,5	33,7	34,1	34,4	34,5	35,6	35,2	34,8	35,4	35,5	35,7
Landbúnaður	45,5	35,6	38,9	37,1	40,0	44,0	38,9	42,9	46,0	41,8	47,4
Fiskveiðar	38,2	32,0	37,8	45,0	30,9	30,4	41,0	36,8	34,3	36,1	26,8
Iðngreinar	34,7	34,6	35,3	34,3	34,4	36,4	35,7	33,8	35,3	35,8	37,3
Þar af fiskvinnsla	32,4	35,4	37,2	33,7	36,2	35,9	35,1	32,1	36,6	37,1	38,9
Þjónustugreinar	33,8	33,5	33,7	34,2	34,3	35,1	34,9	34,6	35,0	35,2	35,2

Heimild: Hagstofa Íslands

4.1.6. Vinnustöðvanir

Í þessum kafla er fjallað um vinnustöðvanir á landsvísu.

Tafla 71. Vinnustöðvanir 1991-2001

Ár:	Vinnu- stöðvanir	Dagar með vinnu- stöðvunum	Þátttakendur	Vinnustöðvunardagar			
				Alls	Landverka- fólk	Fiskimenn og farmenn	Aðrir
1991	7	27	751	3.413	1.873	1.540	-
1992	4	6	611	385	32	-	353
1993	2	51	13	90	22	68	-
1994	11	154	7.375	97.343	-	63.893	33.450
1995	16	168	10.404	217.186	2.406	91.370	123.410
1996	-	-	-	-	-	-	-
1997	16	110	11.632	34.093	30.507	-	3.586
1998	3	60	3.382	67.640	-	67.640	-
1999	-	-	-	-	-	-	-
2000	7	162	1.713	47.093	4.375	444	42.274
2001	14	284	8.948	207.663	3.193	173.103	31.367

Heimild: Kjararannsóknarnefnd

4.2. Starfasamsetning

Í þessum kafla er fjallað um starfasamsetningu vinnuafslind eftir kyni og svæðum árin 1997 og 2001.

Tafla 72. Starfandi fólk eftir atvinnugreinum, kyni og svæðum 1997.

	Landbúnaður	Fiskeiðar	Fiskvinnsla	Iðnaður	Bygginga- og vétustarfsemi	Verslun	Samgöngur	Fjármála- og tryggngastarf- semi	Þjónusta	Opinber þjónusta	Alls:
KARLAR:											
Heild:	1,8%	6,7%	9,3%	13,2%	9,0%	12,0%	5,1%	2,0%	13,3%	27,6%	100,0%
Höfuðborgarsvæðið	0,9%	2,8%	4,0%	15,2%	8,8%	13,7%	5,5%	2,5%	17,4%	29,2%	100,0%
Önnur sveitarfélög	3,0%	11,6%	16,0%	10,7%	9,3%	9,9%	4,5%	1,3%	8,1%	25,7%	100,0%
Vesturland											100,0%
Sjávarbyggð	0,7%	32,3%	24,0%	6,1%	4,5%	2,9%	2,7%	0,4%	2,0%	24,4%	100,0%
Þjónustukjarni	3,3%	1,1%	3,9%	20,5%	8,8%	14,4%	3,2%	2,8%	9,1%	32,9%	100,0%
Landbúnaðarkjarni	10,4%	1,7%	1,9%	11,4%	8,9%	5,7%	2,7%	1,9%	9,7%	45,7%	100,0%
Norðurland vestra											
Sjávarbyggð	0,0%	38,5%	5,6%	11,3%	2,6%	13,3%	1,5%	0,3%	1,3%	25,6%	100,0%
Þjónustukjarni	1,7%	2,8%	11,3%	12,8%	12,0%	13,0%	3,2%	1,1%	6,2%	35,9%	100,0%
Landbúnaðarkjarni	5,1%	5,5%	9,3%	11,2%	3,45	25,8%	2,4%	2,7%	13,8%	20,7%	100,0%
Austurland											
Sjávarbyggð	0,1%	5,8%	45,9%	7,7%	6,6%	8,1%	4,2%	1,5%	5,6%	14,3%	100,0%
Þjónustukjarni	2,9%	1,4%	4,5%	13,9%	7,8%	14,3%	4,6%	0,8%	14,5%	35,4%	100,0%
Landbúnaðarkjarni	6,5%	3,3%	7,9%	12,6%	4,2%	17,1%	1,2%	0,3%	12,4%	36,4%	100,0%
KONUR:											
Allir:	1,2%	1,5%	6,4%	6,9%	1,2%	12,6%	2,7%	3,4%	18,7%	45,5%	100,0%
Höfuðborgarsvæðið	0,4%	0,3%	1,9%	7,8%	1,1%	11,2%	3,0%	3,7%	21,0%	49,6%	100,0%
Önnur sveitarfélög	2,4%	3,4%	13,4%	5,5%	1,5%	14,6%	2,2%	2,9%	15,0%	39,2%	100,0%
Vesturland											
Sjávarbyggð	0,7%	20,1%	25,6%	2,2%	0,5%	5,4%	0,7%	4,2%	7,4%	33,2%	100,0%
Þjónustukjarni	2,1%	0,1%	4,4%	6,4%	0,8%	22,0%	0,4%	5,1%	15,3%	43,4%	100,0%
Landbúnaðarkjarni	9,2%	0,4%	1,3%	5,5%	1,8%	9,5%	0,7%	2,4%	18,4%	50,7%	100,0%
Norðurland vestra											
Sjávarbyggð	0,3%	25,4%	7,4%	11,6%	0,0%	8,0%	0,3%	2,6%	5,1%	39,2%	100,0%
Þjónustukjarni	0,3%	0,6%	10,3%	9,2%	2,8%	22,6%	0,6%	3,9%	11,7%	38,0%	100,0%
Landbúnaðarkjarni	2,8%	7,0%	10,9%	10,9%	0,9%	19,2%	0,4%	2,4%	13,6%	31,9%	100,0%
Austurland											
Sjávarbyggð	0,4%	0,8%	32,2%	5,1%	0,8%	18,8%	0,5%	3,8%	18,1%	19,7%	100,0%
Þjónustukjarni	2,3%	0,7%	1,7%	4,3%	0,7%	15,7%	0,9%	4,9%	21,7%	47,1%	100,0%
Landbúnaðarkjarni	2,2%	0,8%	17,2%	4,4%	0,8%	17,6%	0,6%	3,7%	19,1%	33,7%	100,0%

Heimild: Ríkisskattstjóri

Tafla 73. Starfandi fólk eftir atvinnugreinum, kyni og svæðum 2001.

	Landbúnaður	Fiskveiðar	Fiskvinnsla	Iðnaður	Bygginga- og veitustarf- semi	Verslun	Samgöngur	Fjármála- og tryggingastar- f-semi	Þjónusta	Opinber þjónusta	Alls:
KARLAR:											
Heild:	1,4%	6,8%	6,8%	13,4%	10,1%	12,8%	4,2%	2,3%	16,9%	25,3%	100,0%
Höfuðborgarsvæðið	0,7%	2,5%	2,2%	14,0%	9,8%	15,8%	4,6%	3,1%	22,1%	25,3%	100,0%
Önnur sveitarfélög	2,3%	12,6%	13,0%	12,6%	10,6%	8,8%	3,7%	1,2%	9,9%	25,3%	100,0%
Vesturland											100,0%
Sjávarbyggð	1,2%	23,1%	29,9%	5,2%	8,1%	2,4%	2,4%	0,3%	3,9%	23,5%	100,0%
Þjónustukjarni	2,3%	1,4%	2,7%	21,9%	9,3%	12,5%	3,1%	2,8%	15,0%	29,1%	100,0%
Landbúnaðarkjarni	10,1%	1,0%	2,9%	14,0%	8,9%	5,3%	2,8%	1,3%	12,7%	40,9%	100,0%
Norðurland vestra											
Sjávarbyggð	0,5%	28,9%	13,4%	11,3%	3,5%	11,1%	1,8%	0,5%	3,2%	25,9%	100,0%
Þjónustukjarni	0,8%	3,3%	13,9%	14,1%	10,5%	12,9%	2,5%	1,4%	8,8%	31,8%	100,0%
Landbúnaðarkjarni	2,7%	2,0%	5,8%	17,0%	6,1%	19,5%	1,3%	1,7%	13,4%	30,5%	100,0%
Austurland											
Sjávarbyggð	0,1%	7,0%	35,7%	6,5%	5,5%	6,9%	5,4%	1,6%	6,0%	25,2%	100,0%
Þjónustukjarni	3,0%	1,7%	3,2%	16,2%	9,0%	14,0%	3,3%	1,1%	14,1%	34,5%	100,0%
Landbúnaðarkjarni	4,6%	4,4%	4,2%	18,1%	11,5%	11,5%	2,7%	0,4%	10,4%	32,3%	100,0%
KONUR:											
Allir:	0,9%	1,6%	3,7%	6,5%	1,2%	14,4%	2,5%	3,9%	21,5%	43,8%	100,0%
Höfuðborgarsvæðið	0,3%	0,3%	0,8%	7,0%	1,0%	15,4%	2,6%	4,5%	24,5%	43,6%	100,0%
Önnur sveitarfélög	1,8%	3,8%	8,4%	5,8%	1,6%	12,7%	2,3%	3,0%	16,6%	44,0%	100,0%
Vesturland											
Sjávarbyggð	0,4%	9,9%	21,5%	2,2%	1,1%	8,8%	1,3%	3,7%	12,1%	38,9%	100,0%
Þjónustukjarni	2,1%	0,4%	2,0%	8,6%	0,4%	17,5%	0,5%	5,2%	17,7%	45,4%	100,0%
Landbúnaðarkjarni	8,1%	0,2%	0,8%	10,1%	1,4%	10,1%	0,8%	1,4%	18,3%	48,6%	100,0%
Norðurland vestra											
Sjávarbyggð	0,0%	12,7%	6,3%	5,1%	0,3%	15,2%	0,0%	3,5%	14,6%	42,2%	100,0%
Þjónustukjarni	0,4%	0,0%	5,2%	10,5%	1,8%	16,5%	0,8%	4,2%	13,9%	46,7%	100,0%
Landbúnaðarkjarni	3,7%	0,2%	4,9%	12,6%	0,3%	15,6%	0,2%	1,7%	17,2%	43,7%	100,0%
Austurland											
Sjávarbyggð	0,3%	0,6%	17,9%	4,8%	0,6%	12,4%	1,1%	3,5%	14,2%	44,6%	100,0%
Þjónustukjarni	1,8%	0,3%	1,0%	5,1%	0,5%	13,8%	0,7%	3,1%	21,4%	52,2%	100,0%
Landbúnaðarkjarni	5,0%	0,5%	1,0%	9,2%	1,7%	14,9%	0,2%	1,2%	14,1%	52,1%	100,0%

Heimild: Ríkisskattstjóri

4.3. Opinber þjónusta

Í þessum kafla er fjallað um opinbera þjónustu og breytingar sem orðið hafa á síðasta áratug. Horft er til þróunar á leikskólarýmum, öldrunarrýmum og fæðingarorlofs. Einnig er lýst félagslegri aðstoð eins og fjölda bótaþega ummönnunarbóta, lífeyristrygginga og fjárhagsaðstoðar.

4.3.1. Leikskólar

Í þessum kafla er fjallað um leikskólarými.

Tafla 74. Börn í leikskólum árið 1991-1993

Búseta	Árið 1991			Árið 1992			Árið 1993		
	Börn á leikskóla	Fjöldi á leikskóla-aldri	Hlutfall á leikskóla	Börn á leikskóla	Fjöldi á leikskóla-aldri	Hlutfall á leikskóla	Börn á leikskóla	Fjöldi á leikskóla-aldri	Hlutfall á leikskóla
Allt landið	5.934	26.136	22,7	10.894	26.933	40,4	12.176	27.399	44,4
Höfuðborgarsvæði	2.879	14.766	19,5	6.175	15.339	40,3	7.244	15.760	46,0
Landsbyggð	3.055	11.370	26,9	4.719	11.594	40,7	4.932	11.639	42,4
Vesturland									
Sjávarbyggð	52	111	46,8	61	123	49,6	70	131	53,4
Þjónustukjarni	86	211	40,8	93	216	43,1	72	222	32,4
Dreifbýli	41	214	19,2	63	212	29,7	42	227	18,5
Norðurland vestra									
Sjávarbyggð	16	72	22,2	30	75	40,0	35	78	44,96
Þjónustukjarni	56	115	48,7	62	99	62,6	72	105	68,6
Dreifbýli	32	133	24,1	35	137	25,5	38	129	29,5
Austurland									
Sjávarbyggð	179	348	51,4	181	346	52,3	194	334	58,1
Þjónustukjarni	76	157	48,4	83	168	49,4	97	183	53,0
Dreifbýli	22	141	15,6	30	136	22,1	31	134	23,1

Tafla 75. Börn í leikskólum árið 1994-1996

Búseta	Árið 1994			Árið 1995			Árið 1996		
	Börn á leikskóla	Fjöldi á leikskóla-aldri	Hlutfall á leikskóla	Börn á leikskóla	Fjöldi á leikskóla-aldri	Hlutfall á leikskóla	Börn á leikskóla	Fjöldi á leikskóla-aldri	Hlutfall á leikskóla
Allt landið	12.936	27.184	47,6	13.174	26.823	49,1	13.423	26.314	51,0
Höfuðborgarsvæði	7.725	15.834	48,8	7.933	15.826	50,1	8.012	15.693	51,1
Landsbyggð	5.211	11.350	45,9	5.241	10.997	47,7	5.411	10.621	50,9
Vesturland									
Sjávarbyggð	71	117	60,7	85	137	60,2	81	120	67,5
Þjónustukjarni	118	209	56,5	127	210	60,5	123	196	62,8
Dreifbýli	30	207	14,5	38	189	20,1	34	190	17,9
Norðurland vestra									
Sjávarbyggð	40	79	50,6	48	80	60,0	47	76	61,8
Þjónustukjarni	59	94	62,8	67	95	70,5	66	98	67,3
Dreifbýli	31	110	28,2	41	117	35	31	98	31,6
Austurland									
Sjávarbyggð	201	316	63,6	183	316	57,9	185	313	59,1
Þjónustukjarni	116	175	66,3	97	164	59,1	105	178	59,0
Dreifbýli	47	133	35,3	42	128	32,8	50	122	41

Tafla 76. Börn í leikskólum árið 1997-1999

Búseta	Árið 1997			Árið 1998			Árið 1999		
	Börn á leikskóla	Fjöldi á leikskóla-aldri	Hlutfall á leikskóla	Börn á leikskóla	Fjöldi á leikskóla-aldri	Hlutfall á leikskóla	Börn á leikskóla	Fjöldi á leikskóla-aldri	Hlutfall á leikskóla
Allt landið	13.738	25.932	53,0	14.290	25.744	55,5	13.937	25.436	54,8
Höfuðborgarsvæði	8.204	15.696	52,3	8.454	15.792	53,5	8.351	15.697	53,2
Landsbyggð	5.534	10.236	54,1	5.836	9.952	58,6	5.586	9.739	57,4
Vesturland									
Sjávarbyggð	73	109	67,0	69	106	67,3	70	95	73,7
Þjónustukjarni	131	188	69,7	137	201	67,6	135	202	66,8
Dreifbýli	64	180	35,6	81	154	31,0	68	142	47,9
Norðurland vestra									
Sjávarbyggð	41	68	60,3	44	68	64,7	43	78	55,1
Þjónustukjarni	62	83	74,7	55	78	70,5	52	82	63,4
Dreifbýli	36	89	40,4	28	93	30,1	30	87	34,5
Austurland									
Sjávarbyggð	199	295	67,5	200	297	67,3	217	289	75,1
Þjónustukjarni	98	166	59,0	94	139	67,6	103	153	67,3
Dreifbýli	66	111	59,5	64	105	61,0	49	106	46,2

Tafla 77. Börn í leikskólum árið 2000-2001

Búseta	Árið 2000			Árið 2001			Breyting 1991-2001		
	Börn á leikskóla	Fjöldi á leikskóla-aldri	Hlutfall á leikskóla	Börn á leikskóla	Fjöldi á leikskóla-aldri	Hlutfall á leikskóla	Börn á leikskóla	Fjöldi á leikskóla-aldri	Hlutfall á leikskóla
Allt landið	13.838	25.454	54,4	14.334	25.349	56,5	+8400	-787	+33,8
Höfuðborgarsvæði	8.199	15.758	52,0	8.580	15.780	54,4	+5701	+1014	+34,9
Landsbyggð	5.639	9.696	58,2	5.754	9.569	60,1	+2699	-1801	+33,3
Vesturland									
Sjávarbyggð	69	101	68,3	60	87	69,0	+8	-24	+22,1
Þjónustukjarni	126	207	60,9	164	232	70,7	+78	+21	+29,9
Dreifbýli	85	145	58,6	81	133	60,9	+40	-81	+41,7
Norðurland vestra									
Sjávarbyggð	44	65	67,7	40	67	59,7	+24	-5	+37,5
Þjónustukjarni	43	78	55,1	59	68	86,8	+3	-47	+38,1
Dreifbýli	31	80	35,6	38	88	43,2	+6	-45	+19,1
Austurland									
Sjávarbyggð	195	275	70,9	180	253	71,1	+1	-95	+19,7
Þjónustukjarni	110	148	74,3	85	144	59,0	+9	-13	+10,6
Dreifbýli	59	109	54,1	54	105	51,4	+32	-36	+35,8

4.3.2. Öldrunarrými

Í þessum kafla eru fjallað um öldrunarrými. Ekki eru talin með dagvistarrými sem sumar stofnanir bjóða uppá.

Tafla 78. Öldrunarrými árið 1993 og 2001.

Búseta	Árið 1993			Árið 2001			Breyting 1993-2001		
	Fjöldi rýma	Dvalar-rými	Hjúkrunar-rými	Fjöldi rýma	Dvalar-rými	Hjúkrunar-rými	Fjöldi rýma	Dvalar-rými	Hjúkrunar-rými
Allt landið	3.311	1.280	2.031	3.358	1.170	2.188	+47	-110	+157
Höfuðborgarsvæði	1.552	495	1.057	1.603	542	1.061	+51	+47	-951
Landsbyggð	1.759	785	974	1.755	628	1.127	-4	-157	+153
Vesturland									
Sjávarbyggð	17	7	10	17	7	10	0	0	0
Þjónustukjarni	57	45	12	54	34	20	-3	-11	-8
Dreifbýli	15	0	15	22	5	17	7	5	2
Norðurland vestra									
Sjávarbyggð	15	15	0	11	11	0	-4	-4	0
Þjónustukjarni	42	12	30	40	8	32	-2	-4	2
Dreifbýli	30	0	30	23	0	23	-7	0	-7
Austurland									
Sjávarbyggð	50	14	36	33	8	25	-17	-6	-11
Þjónustukjarni	30	8	22	48	19	13	18	11	-9
Dreifbýli	0	0	0	0	0	0	18	11	-9

Heimild: Heilbrigðis- og tryggingamálaráðuneytið

Tafla 79. Öldrunarrými 1993 og 2001 sem hlutfall af ellilífeyrisþegum.

Búseta	Árið 1993			Árið 2001			Hlutfallsleg breyting 1993-2001		
	Fjöldi rýma %	Dvalar-rými %	Hjúkrunar-rými %	Fjöldi rýma %	Dvalar-rými %	Hjúkrunar-rými %	Fjöldi rýma %	Dvalar-rými %	Hjúkrunar-rými %
Allt landið	13,0%	5,0%	8,0%	13,2%	4,6%	8,6%	+0,2%	-0,4%	+0,6%
Höfuðborgarsvæði	10,1%	3,2%	6,9%	10,5%	3,5%	7,0%	+0,4%	+0,3%	+0,1%
Landsbyggð	17,5%	7,8%	9,7%	17,4%	6,2%	11,2%	-0,1%	-1,6%	+1,5%
Vesturland									
Sjávarbyggð	44,7%	18,4%	26,3%	44,7%	18,4%	26,3%	0,0%	0,0%	0,0%
Þjónustukjarni	25,4%	20,1%	5,4%	24,1%	15,2%	8,9%	-0,3%	-4,9%	+3,5%
Dreifbýli	5,8%	0,0%	5,8%	8,6%	1,9%	6,6%	+2,8%	+1,9%	-0,8%
Norðurland vestra									
Sjávarbyggð	30,0%	30,0%	0,0%	22,0%	22,0%	0,0%	-8,0%	-8,0%	0,0%
Þjónustukjarni	36,5%	10,4%	26,1%	34,8%	7,0%	27,8%			
Dreifbýli	17,6%	0,0	17,6%	13,5%	0,0%	13,5%			
Austurland									
Sjávarbyggð	15,2%	4,3%	11,0%	10,1%	2,4%	7,6%			
Þjónustukjarni	22,9%	6,1%	16,8%	36,6%	14,5%	9,9%			
Dreifbýli	0,0%	0,0%	0,0%	0,0%	0,0%	0,0%			

4.3.3 Fæðingar- og foreldraorlof

Fæðingarorlof er sá tími sem foreldrum er tryggður til þess að vera með barni sínu á fyrstu mánuðum eftir fæðingu þess. Þetta er leyfi frá launuðum störfum, hvort sem unnið er í þágu annarra eða við eigin rekstur svo fremi sem viðkomandi standi skil á tryggingagjald og hafi verið á innlendum vinnumarkaði í sex mánuði fyrir upphafsdag fæðingarorlofs. Réttur til fæðingarorlofs verður til hjá foreldri við fæðingu barns, frumættleiðingu barns eða við töku barns í varanlegt fóstur að átta ár aldri.

Árið 2000 tóku í gildi ný lög um fæðingar- og foreldraorlof sem tryggir foreldrum aukin réttindi. Fram að þeim tíma áttu aðeins mæður rétt á fæðingarorlofi, allt að sex mánuðum. Í dag er mæðrum er tryggður réttur til þriggja mánaða orlofs, foreldrar eiga sameiginlega rétt á þremur mánuðum sem þau geta skipt sín á milli og svo eignast feður nú sjálfstæðan og óframseljanlegan rétt til þriggja mánaða orlofs, sem kemur til framkvæmda í áföngum. Frá og með 1. janúar 2002 er sjálfstæður réttur föður til fæðingarorlofs vegna barns sem fæðist, er ættleitt eða tekið í varanlegt fóstur tveir mánuðir og þrjár frá og með 1. janúar 2003.

Þá eru jafnframt gefnir möguleikar á sveigjanlegri töku fæðingarorlofs. Réttur til töku fæðingarorlofs fellur niður þegar barnið nær 18 mánaða aldri, samanber þó rétt til fæðingarorlofs vegna ættleiðingar og töku barns í varanlegt fóstur. Forsjárlaust foreldri á rétt til fæðingarorlofs ef fyrir liggur samþykki þess foreldris sem fer með forsjána. Í sérstökum tilfellum er um önnur eða aukin réttindi varðandi fæðingarorlof að ræða:

- Fjölburaafæðing, 3 mánuðir sameiginlegir fyrir hvert barn umfram eitt.
- Andvanafæðingar og fósturlát, allt að 3 mánuðir sameiginlegir.
- Veikindi barns, allt að 3 mánuðir sameiginlegir.
- Veikindi móður, allt að 2 mánuðir fyrir móður.

Fram til ársins 2001 fengu allar mæður sömu fjárhæð í fæðingarstyrk. Undantekning frá þessari reglu voru starfsmenn ríkis og sveitarfélaga en þær héldu sínum grunnlaunum í fæðingarorlofi. Greiðslur í fæðingarorlofi hafa verið tekjutengdar frá 1. janúar 2001 og nemur mánaðarleg greiðsla 80% af meðaltali heildarlauna síðustu 12 mánuði.

Fæðingarstyrkur er greiddur til foreldris sem er utan vinnumarkaðar, í minna en 25% starfi eða í námi að því tilskildu að foreldrið hafi átt lögheimili hér við fæðingu barns, ættleiðingu eða töku barns í varanlegt fóstur og síðustu 12 mánuði þar á undan. Skilyrði um lögheimili er í samræmi við það búsetuskilyrði sem sett er fyrir rétti til að teljast tryggður samkvæmt lögum um almannatryggingar. Fjárhæð fæðingarstyrks er getið í reglugerð nr. 909/2000 en þar segir að fæðingarstyrkur til foreldra utan vinnumarkaðar og í minna en 25% starfi skal vera [38.015 kr.] á mánuði en fæðingarstyrkur til foreldris í fullu námi skal vera [85.798 kr.] á mánuði. Fyrir gildistíma nýju laganna áttu þessir hópar engin réttindi.

Foreldraorlof er nýjung hér á landi en til grundvallar lá skylda stjórnvalda og Alþingis til að lögleiða Evróputilskipun þessa efnis. Foreldri á rétt á foreldraorlofi í 13 vikur til að annast barn sitt. Foreldraorlofið er hægt að taka allt til átta ára aldurs barnsins.

Samkvæmt lögum fylgir réttinum til töku foreldraorlofs ekki réttur til greiðslu á meðan á orlofstökunni stendur.

Sameiginlegur réttur foreldra til orlofstöku vegna fæðingar- og foreldraorlofs þannig 15 mánuðir vegna barns, í stað 6 mánaðar. Af þeim tíma er með lögum aðeins tryggður réttur til greiðslu í 9 mánuði.

Tafla 80. Lengd fæðingarorlofs

	Mæður	Feður	Sameiginlegt
Árið 1991	6 mánuðir	Ekkert	Ekkert
Árið 1992	6 mánuðir	Ekkert	Ekkert
Árið 1993	6 mánuðir	Ekkert	Ekkert
Árið 1994	6 mánuðir	Ekkert	Ekkert
Árið 1995	6 mánuðir	Ekkert	Ekkert
Árið 1996	6 mánuðir	Ekkert	Ekkert
Árið 1997	6 mánuðir	Ekkert	Ekkert
Árið 1998	6 mánuðir	2 vikur	Ekkert
Árið 1999	6 mánuðir	2 vikur	Ekkert
Árið 2000	3 mánuðir	2 vikur	3 mánuðir
Árið 2001	3 mánuðir	1 mánuðir	3 mánuðir
Árið 2002	3 mánuðir	2 mánuðir	3 mánuðir
Árið 2003	3 mánuðir	3 mánuðir	3 mánuðir

Tafla 81. Bótaþegar lífeyristrygginga vegna fæðingarorlofs 1991-2000

Fæðingarorlof	Fjöldi bótaþega			Bótageiðslur í millj. króna		
	Karlar	Konur	Samtals	Karlar	Konur	Samtals
1991						
Fæðingarstyrkur	-	5.402	5.402	-	557	557
Fæðingardagpeningar – fullir	73	4.401	4.574	5	586	591
Fæðingardagpeningar – skertir	2	242	244	1	15	16
1992						
Fæðingarstyrkur	-	5.381	5.381	-	575	575
Fæðingardagpeningar – fullir	60	4.477	4.537	5	607	612
Fæðingardagpeningar – skertir	4	250	254	0	16	16
1993						
Fæðingarstyrkur	-	5.495	5.495	-	594	594
Fæðingardagpeningar – fullir	17	4.493	4.510	2	611	613
Fæðingardagpeningar – skertir	-	325	325	-	22	22
1994						
Fæðingarstyrkur	-	5.273	5.273	-	566	566
Fæðingardagpeningar – fullir	14	4.298	4.312	2	583	585
Fæðingardagpeningar – skertir	1	318	319	0	21	21
1995						
Fæðingarstyrkur	-	5.066	5.066	-	565	565
Fæðingardagpeningar – fullir	10	4.177	4.187	1	588	589
Fæðingardagpeningar – skertir	-	252	252	-	18	18
1996						
Fæðingarstyrkur	-	4.973	4.973	-	582	582
Fæðingardagpeningar – fullir	15	4.179	4.194	1	622	623
Fæðingardagpeningar – skertir	-	266	266	-	19	19
1997						
Fæðingarstyrkur	-	4.943	4.943	-	612	612
Fæðingardagpeningar – fullir	13	4.170	4.183	1	653	654
Fæðingardagpeningar – skertir	-	257	257	-	19	19
1998						
Fæðingarstyrkur	1.108	5.004	6.112	18	663	681
Fæðingardagpeningar – fullir	1.102	4.273	5.375	20	714	734
Fæðingardagpeningar – skertir	5	249	254	0	19	19
1999						
Fæðingarstyrkur	1.255	4.900	6.155	21	674	695
Fæðingardagpeningar – fullir	1.246	4.265	5.511	24	473	767
Fæðingardagpeningar – skertir	12	197	209	0	16	16
2000						
Fæðingarstyrkur	1.421	5.097	6.518	24	745	769
Fæðingardagpeningar – fullir	1.413	4.442	5.855	29	823	852
Fæðingardagpeningar – skertir	6	184	190	0	17	17

Heimild: Hagstofa Íslands

Tafla 82. Bótaþegar lífeyristrygginga vegna fæðingarorlofs eftir búsetu árið 2001.

Búseta	Fjöldi bótaþega				Bótagreiðslur		
	Karlar	Konur	Alls	% karla	Karlar	Konur	Alls
Allt landið	16.026	26.578	42.604	60%	1.635.500	3.506.127	5.141.627
Höfuðborgarsvæði	8.932	16.287	25.219	55%	929.691	2.231.932	3.161.623
Landsbyggð	7.094	10.291	17.385	69%	705.809	1.274.195	1.908.004
Vesturland							
Sjávarbyggð	42	60	102	70%	4.071	8.137	12.208
Þjónustukjarni	114	176	290	65%	10.530	21.241	31.771
Dreifbýli	143	156	299	92%	13.476	19.799	33.275
Norðurland vestra							
Sjávarbyggð	44	43	87	102%	5.658	7.294	12.952
Þjónustukjarni	79	110	189	72%	9.067	13.360	22.427
Dreifbýli	115	104	219	111%	10.998	9.627	20.625
Austurland							
Sjávarbyggð	159	235	394	68%	13.847	31.406	45.253
Þjónustukjarni	89	136	225	65%	10.734	18.924	29.658
Dreifbýli	82	93	175	88%	8.598	11.147	19.745

Tafla 83. Bótaþegar lífeyristrygginga vegna fæðingarorlofs eftir búsetu árið 2002.

Búseta	Fjöldi bótaþega				Bótagreiðslur í þúsundum		
	Karlar	Konur	Alls	% karla	Karlar	Konur	Alls
Allt landið	3.825	6.261	10.086	61%	887.335	2.374.923	3.262.258
Höfuðborgarsvæði	2.335	3.947	6.282	59%	506.539	1.587.626	2.094.165
Landsbyggð	1.490	2.314	3.804	64%	380.796	787.297	1.168.093
Vesturland							
Sjávarbyggð	18	21	39	86%	3.872	7.842	11.714
Þjónustukjarni	21	39	60	54%	3.917	11.887	15.804
Dreifbýli	15	23	38	65%	2.613	8.353	10.966
Norðurland vestra							
Sjávarbyggð	15	18	33	83%	6.485	6.217	12.702
Þjónustukjarni	10	13	23	77%	2.395	4.401	6.796
Dreifbýli	17	30	47	57%	1.932	10.677	12.609
Austurland							
Sjávarbyggð	38	50	88	76%	14.166	18.706	32.872
Þjónustukjarni	20	36	56	56%	4.348	9.159	13.507
Dreifbýli	16	25	41	64%	3.330	7.294	10.624

4.3.4 Umönnunarbætur

Framfærendur fatlaðra og langveikra barna geta átt rétt á aðstoð frá Tryggingastofnun ríkisins, ef sjúkdómur eða andleg fötlun eða líkamleg hömlun hefur í för með sér sannanleg tilfinnanleg útgjöld og sérstaka umönnun eða gæslu. Einnig er heimilt að veita aðstoð til framfærenda barna með alvarleg þroskafrávik og barna með hegðunaryvandamál. Um tvíþætta aðstoð getur verið að ræða:

- a) umönnunarkort til lækkunar læknis- og lyfjakostnaðar
- b) mánaðarlegar umönnunargreiðslur

Aðstoðin er alltaf ákveðin til tiltekins tíma, að hámarki til fimm ára. Hægt er að úrskurða greiðslur allt að tvö ár aftur í tímann, enda hafi greining farið fram fyrir þann tíma og vandi barnsins leitt til tilfinnanlegs kostnaðar og sérstakrar umönnunar/gæslu.

Með hugtakinu:

- **Fatlað barn** er átt við barn, sem vegna greindarskerðingar, geðrænna truflana eða líkamlegrar hömlunar þarf sérstaka þjálfun, aðstoð og gæslu á uppvaxtarárum sínu.
- **Langveikt barn** er átt við barn, sem þarfnast læknisfræðilegrar meðferðar vegna alvarlegs og/eða langvinns sjúkdóms.
- **Alvarleg þroskafrávik** er átt við barn með þroskafrávik sem jafna má við fötlun.
- **Hegðunaryvandamál** er átt við barn með hegðunaryvandamál sem jafna má við geðræna sjúkdóma.

Annað foreldri á rétt á að vera frá vinnu í samtals 10 vinnudaga (80 vinnuskyldustundir miðað við fullt starf) vegna barna sinna undir 13 ára aldri, enda verði annarri umönnun ekki komið við. Í þessum fjarvistum skal greiða starfsmanni dagvinnulaun og vaktaálag skv. reglubundinni varðskrá/vaktskrá. Réttur þessi hefur ekki áhrif á rétt starfsmanns á öðrum veikindarétti.

Tafla 84. Umönnunarbætur/styrkur vegna fatlaðra og sjúkra barna eftir kyni 1991-2001

Ár	Fjöldi bótaþega			Bótagreiðslur í millj. króna		
	Karlar	Konur	Alls	Karlar	Konur	Alls
1991	105	449	554	26	121	148
1992	130	641	771	26	157	186
1993	183	1.048	1.231	37	233	270
1994	175	1.116	1.291	38	227	265
1995	278	2.058	2.336	42	304	346
1996	174	1.712	1.886	35	340	375
1997	203	1.777	1.980	39	361	400
1998	193	1.572	1.765	59	482	541
1999	183	1.513	1.696	70	542	612
2000	243	1.663	1.906	88	622	710
2001	259	1.823	2.082	103	698	801

Heimild: Hagstofa Íslands

4.3.5 Bótaþegar lífeyristrygginga

Lífeyristryggingar taka til ellilífeyris, örorkulífeyris, tekjutryggingar, tekjutryggingarauka, örorkustyrkja og barnalífeyris.

Ellilífeyrir: Rétt til ellilífeyris eiga þeir sem eru 67 ára eða eldri og hafa verið búsettir hér á landi a.m.k. þrjú almanaksár frá 16 til 67 ára aldurs. Hafi einstaklingur verið búsettur hér í 40 almanaksár eða lengur á hann rétt á fullum ellilífeyri. Sé um skemmri tíma að ræða greiðist ellilífeyrir í hlutfalli við búsetutímann. Hver, sem stundað hefur sjómennsku í 25 ár eða lengur, á rétt á töku ellilífeyris frá og með 60 ára aldri.

Örorkulífeyrir: Rétt til örorkulífeyris eiga þeir sem hafa verið búsettir á Íslandi, eru á aldrinum 16 til 67 ára og:

- hafa verið búsettir á Íslandi a.m.k. þrjú síðustu árin áður en umsókn er lögð fram eða í sex mánuði ef starforka var óskert er þeir tóku hér búsetu
- eru metnir til a.m.k. 75% örorku til langframa vanga afleiðinga læknisfærðilega viðurkenndra sjúkdóma eða fötlunar.

Tekjutrygging og tekjutryggingarauki: Tekjutrygging greiðist þeim sem fá greiddan elli-, örorku- eða slysalífeyri frá Tryggingastofnun ríkisins. Tekjutrygging greiðist einnig þeim sem fá greiddan endurhæfingarlífeyri

samkvæmt lögum um félagslega aðstoð. Ef tekjur einhleyps ellilífeyrisþega eru ekki hærri en 241.344 kr. á ári skal greiða tekjutryggingu til viðbótar lífeyri hans að upphæð 346.244 kr. á ári. Hafi lífeyrisþegi hins vegar tekjur umfram 241.344 kr. á ári er tekjutryggingin skert um 45% þeirra tekna sem umfram eru.

Örorkustyrkur: Tryggingastofnun ríkisins á að veita einstaklingi á aldrinum 18-62 ára örorkustyrk að upphæð 14.992 kr. á mánuði ef örorka hans er metin a.m.k. 50% og hann uppfyllir búsetuskilyrði. Einnig ber að greiða viðbót við örorkustyrk til þeirra sem hafa börn innan 18 ára á framfæri sínu.

Barnalífeyrir: Barnalífeyrir er greiddur með börnum yngri en 18 ára, ef annað hvort foreldra er látið eða er örorkulífeyrisþegi, hafi annað hvort foreldra þess eða barnið sjálft búið hér á landi a.m.k. þrjú síðustu árin áður en umsókn er lögð fram. Séu báðir foreldrar látnir eða örorkulífeyrisþegar skal greiddur tvöfaldur barnalífeyrir.

Tafla 85. Ellilífeyrir eftir kyni og búsetu 2001.

Búseta	Fjöldi bótaþega			Bótageiðslur í þúsundum		
	Karlar	Konur	Alls	Karlar	Konur	Alls
Allt landið	11.842	15.455	27.297	5.118.753	6.964.388	12.083.141
Höfuðborgarsvæði	6.673	9.760	16.433	2.778.509	4.276.043	7.054.552
Landsbyggð	5.169	5.695	10.864	2.340.244	2.688.346	5.028.590
Vesturland						
Sjávarbyggð	29	27	56	12.765	14.071	26.836
Þjónustukjarni	84	114	198	39.574	56.975	96.549
Dreifbýli	136	101	237	63.095	50.035	113.130
Norðurland vestra						
Sjávarbyggð	27	30	57	14.111	16.763	30.874
Þjónustukjarni	63	75	138	28.868	37.853	66.721
Dreifbýli	125	106	231	59.144	52.610	111.754
Austurland						
Sjávarbyggð	133	153	286	61.116	73.868	134.984
Þjónustukjarni	63	91	154	31.123	45.607	76.730
Dreifbýli	66	46	112	32.939	25.044	57.983

Heimild: Tryggingastofnun ríkisins

Tafla 86. Ellilífeyrir eftir kyni og búsetu 2002.

Búseta	Fjöldi bótaþega			Bótageiðslur í þúsundum		
	Karlar	Konur	Alls	Karlar	Konur	Alls
Allt landið	12.041	15.720	27.761	5.637.316	7.645.358	13.282.673
Höfuðborgarsvæði	6.788	9.925	16.713	3.067.469	4.675.500	7.745.969
Landsbyggð	5.253	5.795	11.048	2.569.847	2.969.857	5.539.704
Vesturland						
Sjávarbyggð	30	27	57	14.127	15.862	29.989
Þjónustukjarni	82	114	196	43.163	61.040	104.203
Dreifbýli	135	104	239	67.800	54.708	122.508
Norðurland vestra						
Sjávarbyggð	25	29	54	14.095	17.158	31.253
Þjónustukjarni	59	76	135	29.880	37.593	67.473
Dreifbýli	123	105	228	62.876	56.138	119.014
Austurland						
Sjávarbyggð	134	153	287	65.613	77.758	143.371
Þjónustukjarni	61	94	155	32.569	51.687	84.256
Dreifbýli	71	46	117	37.444	26.602	64.046

Heimild: Tryggingastofnun ríkisins

Tafla 87. Örorkulífeyrir eftir kyni og búsetu 2001.

Búseta	Fjöldi bótaþega			Bótageiðslur í þúsundum		
	Karlar	Konur	Alls	Karlar	Konur	Alls
Allt landið	4.391	6.624	11.015	2.032.351	3.036.946	5.069.297
Höfuðborgarsvæði	2.652	3.909	6.561	1.243.411	1.819.312	3.062.723
Landsbyggð	1.739	2.715	4.454	788.940	1.217.634	2.006.574
Vesturland						
Sjávarbyggð	13	11	24	5.965	5.007	10.972
Þjónustukjarni	28	45	73	13.282	20.330	33.612
Dreifbýli	17	29	46	8.395	14.759	23.154
Norðurland vestra						
Sjávarbyggð	14	7	21	5.973	3.171	9.144
Þjónustukjarni	21	17	38	10.007	7.847	17.854
Dreifbýli	29	36	65	13.675	18.134	31.809
Austurland						
Sjávarbyggð	33	56	89	15.731	22.331	38.062
Þjónustukjarni	21	29	50	11.810	15.203	27.013
Dreifbýli	14	20	34	8.140	9.791	17.931

Heimild: Tryggingastofnun ríkisins

Tafla 88. Örorkulífeyrir eftir kyni og búsetu 2002.

Búseta	Fjöldi bótaþega			Bótageiðslur í þúsundum		
	Karlar	Konur	Alls	Karlar	Konur	Alls
Allt landið	4.576	6.962	11.538	2.276.160	3.410.056	5.686.216
Höfuðborgarsvæði	2.752	4.058	6.810	1.394.934	2.022.836	3.417.770
Landsbyggð	1.824	2.904	4.728	881.226	1.387.220	2.268.446
Vesturland						
Sjávarbyggð	15	13	28	6.599	6.147	12.746
Þjónustukjarni	30	47	77	15.321	22.523	37.844
Dreifbýli	15	30	45	7.635	16.877	24.512
Norðurland vestra						
Sjávarbyggð	15	9	24	7.222	4.356	11.578
Þjónustukjarni	21	18	39	10.807	8.947	19.754
Dreifbýli	28	39	67	14.911	20.492	35.403
Austurland						
Sjávarbyggð	34	55	89	16.929	26.192	43.121
Þjónustukjarni	25	28	53	13.151	15.822	28.973
Dreifbýli	17	22	39	9.157	11.574	20.731

Heimild: Tryggingastofnun ríkisins

Tafla 89. Örorkustyrkur eftir kyni og búsetu 1995.

Búseta	Fjöldi bótaþega			Bótageiðslur í þúsundum		
	Karlar	Konur	Alls	Karlar	Konur	Alls
Allt landið	700	1.439	2.139	59.572	136.006	195.578
Höfuðborgarsvæði	389	792	1.181	32.132	72.002	104.134
Landsbyggð	311	647	958	27.440	64.004	91.444
Vesturland						
Sjávarbyggð	2	5	7	122	412	534
Þjónustukjarni	6	8	14	528	818	1.346
Dreifbýli	4	10	14	226	1.068	1.294
Norðurland vestra						
Sjávarbyggð	1	1	2	19	226	245
Þjónustukjarni	2	6	8	192	470	662
Dreifbýli	11	14	25	1.153	1.528	2.681
Austurland						
Sjávarbyggð	7	12	19	511	1.013	1.524
Þjónustukjarni	4	3	7	434	284	718
Dreifbýli	6	8	14	359	738	1.097

Heimild: Tryggingastofnun ríkisins

Tafla 90. Örorkustyrkur eftir kyni og búsetu 1996.

Búseta	Fjöldi bótaþega			Bótageiðslur í þúsundum		
	Karlar	Konur	Alls	Karlar	Konur	Alls
Allt landið	664	1.331	1.995	57.186	128.149	185.335
Höfuðborgarsvæði	373	712	1.085	31.163	67.976	99.139
Landsbyggð	291	619	910	26.023	60.173	86.196
Vesturland						
Sjávarbyggð	2	4	6	223	334	557
Þjónustukjarni	7	9	16	628	776	1.404
Dreifbýli	2	7	9	241	692	933
Norðurland vestra						
Sjávarbyggð	1	1	2	15	80	95
Þjónustukjarni	1	5	6	120	351	471
Dreifbýli	10	11	21	1.136	1.310	2.446
Austurland						
Sjávarbyggð	6	9	15	624	944	1.568
Þjónustukjarni	5	1	6	485	120	605
Dreifbýli	4	8	12	255	1.002	1.257

Heimild: Tryggingastofnun ríkisins

Tafla 91. Örorkustyrkur eftir kyni og búsetu 1997.

Búseta	Fjöldi bótaþega			Bótageiðslur í þúsundum		
	Karlar	Konur	Alls	Karlar	Konur	Alls
Allt landið	662	1.369	2.031	59.808	136.968	196.776
Höfuðborgarsvæði	363	742	1.105	32.789	71.999	104.788
Landsbyggð	299	627	926	27.019	64.969	91.988
Vesturland						
Sjávarbyggð	2	2	4	226	299	525
Þjónustukjarni	8	6	14	524	582	1.106
Dreifbýli	3	6	9	215	567	782
Norðurland vestra						
Sjávarbyggð	2	1	3	45	97	142
Þjónustukjarni	3	6	9	205	660	865
Dreifbýli	9	11	20	969	1.298	2.267
Austurland						
Sjávarbyggð	5	11	16	608	1.137	1.745
Þjónustukjarni	5	3	8	477	248	725
Dreifbýli	4	10	14	371	1.251	1.622

Heimild: Tryggingastofnun ríkisins

Tafla 92. Örorkustyrkur eftir kyni og búsetu 1998.

Búseta	Fjöldi bótaþega			Bótageiðslur í þúsundum		
	Karlar	Konur	Alls	Karlar	Konur	Alls
Allt landið	654	1.375	2.029	68.439	153.232	221.671
Höfuðborgarsvæði	358	747	1.105	37.704	81.123	118.827
Landsbyggð	296	628	924	30.735	72.109	102.844
Vesturland						
Sjávarbyggð	2	3	5	272	340	612
Þjónustukjarni	4	6	10	370	612	982
Dreifbýli	5	4	9	601	629	1.230
Norðurland vestra						
Sjávarbyggð	3	2	5	134	227	361
Þjónustukjarni	5	5	10	327	590	917
Dreifbýli	9	12	21	923	1.264	2.187
Austurland						
Sjávarbyggð	4	13	17	544	1.501	2.045
Þjónustukjarni	5	3	8	540	299	839
Dreifbýli	4	10	14	375	1.406	1.781

Heimild: Tryggingastofnun ríkisins

Tafla 93. Örorkustyrkur eftir kyni og búsetu 1999.

Búseta	Fjöldi bótaþega			Bótageiðslur í þúsundum		
	Karlar	Konur	Alls	Karlar	Konur	Alls
Allt landið	592	1.278	1.870	61.322	144.639	205.961
Höfuðborgarsvæði	336	670	1.006	34.987	75.751	110.738
Landsbyggð	256	608	864	26.335	68.888	95.223
Vesturland						
Sjávarbyggð	2	4	6	279	350	629
Þjónustukjarni	3	5	8	250	694	944
Dreifbýli	4	4	8	596	645	1.241
Norðurland vestra						
Sjávarbyggð	2	3	5	148	336	484
Þjónustukjarni	2	4	6	212	464	666
Dreifbýli	8	11	19	903	1.505	2.408
Austurland						
Sjávarbyggð	3	13	16	470	1.616	2.086
Þjónustukjarni	6	1	7	407	149	556
Dreifbýli	2	11	13	247	1.295	1.542

Heimild: Tryggingastofnun ríkisins

Tafla 94. Örorkustyrkur eftir kyni og búsetu 2000.

Búseta	Fjöldi bótaþega			Bótageiðslur í þúsundum		
	Karlar	Konur	Alls	Karlar	Konur	Alls
Allt landið	366	795	1.161	42.577	104.139	146.716
Höfuðborgarsvæði	211	411	622	23.202	53.136	76.338
Landsbyggð	155	384	539	19.375	51.003	70.378
Vesturland						
Sjávarbyggð	2	1	3	225	158	383
Þjónustukjarni	1	5	6	66	580	646
Dreifbýli	4	3	7	633	369	1.002
Norðurland vestra						
Sjávarbyggð	0	2	2	0	277	277
Þjónustukjarni	1	4	5	158	494	652
Dreifbýli	6	8	14	933	1.173	2.106
Austurland						
Sjávarbyggð	2	8	10	315	1.037	1.352
Þjónustukjarni	3	1	4	308	158	466
Dreifbýli	1	5	6	158	633	791

Heimild: Tryggingastofnun ríkisins

Tafla 95. Örorkustyrkur eftir kyni og búsetu 2001.

Búseta	Fjöldi bótaþega			Bótageiðslur í þúsundum		
	Karlar	Konur	Alls	Karlar	Konur	Alls
Allt landið	317	730	1.047	37.962	100.527	138.489
Höfuðborgarsvæði	179	382	561	20.574	51.218	71.792
Landsbyggð	138	348	486	17.388	49.309	66.697
Vesturland						
Sjávarbyggð	2	1	4	178	166	344
Þjónustukjarni	0	4	4	0	608	608
Dreifbýli	4	2	6	622	350	972
Norðurland vestra						
Sjávarbyggð	0	2	2	0	207	207
Þjónustukjarni	2	3	5	241	295	536
Dreifbýli	6	6	12	1.041	1.019	2.060
Austurland						
Sjávarbyggð	2	10	12	149	1.303	1.452
Þjónustukjarni	3	1	4	369	166	535
Dreifbýli	1	3	4	166	497	663

Heimild: Tryggingastofnun ríkisins

Tafla 96. Örorkustyrkur eftir kyni og búsetu 2002.

Búseta	Fjöldi bótaþega			Bótageiðslur í þúsundum		
	Karlar	Konur	Alls	Karlar	Konur	Alls
Allt landið	281	677	958	35.488	98.971	134.459
Höfuðborgarsvæði	160	363	523	19.084	51.385	70.469
Landsbyggð	121	314	435	16.404	47.586	63.990
Vesturland						
Sjávarbyggð	3	1	4	216	180	396
Þjónustukjarni	0	5	5	0	735	735
Dreifbýli	4	2	6	555	420	975
Norðurland vestra						
Sjávarbyggð	0	2	2	0	360	360
Þjónustukjarni	2	3	5	195	297	492
Dreifbýli	6	6	12	1.109	1.019	2.128
Austurland						
Sjávarbyggð	1	8	9	103	1.159	1.262
Þjónustukjarni	2	1	3	249	180	429
Dreifbýli	1	3	4	180	522	702

Heimild: Tryggingastofnun ríkisins

Tafla 97. Barnalífeyrir eftir kyni og búsetu 1995.

Búseta	Fjöldi bótaþega			Bótageiðslur í þúsundum		
	Karlar	Konur	Alls	Karlar	Konur	Alls
Allt landið	896	2.795	3.691	155.900	548.271	704.171
Höfuðborgarsvæði	489	1.643	2.132	82.324	314.828	397.152
Landsbyggð	407	1.152	1.559	73.576	233.443	307.019
Vesturland						
Sjávarbyggð	6	7	13	1.349	1.233	2.582
Þjónustukjarni	6	18	24	1.008	4.804	5.812
Dreifbýli	6	12	18	1.384	2.435	3.819
Norðurland vestra						
Sjávarbyggð	2	5	7	262	1.028	1.290
Þjónustukjarni	6	5	11	888	671	1.559
Dreifbýli	5	21	26	600	4.735	5.335
Austurland						
Sjávarbyggð	9	29	38	1.027	6.484	7.511
Þjónustukjarni	2	10	12	132	1.722	1.854
Dreifbýli	2	6	8	383	1.477	1.860

Heimild: Tryggingastofnun ríkisins

Tafla 98. Barnalífeyrir eftir kyni og búsetu 1996.

Búseta	Fjöldi bótaþega			Bótageiðslur í þúsundum		
	Karlar	Konur	Alls	Karlar	Konur	Alls
Allt landið	976	2.979	3.955	165.472	576.775	742.247
Höfuðborgarsvæði	510	1.731	2.241	85.045	326.877	411.922
Landsbyggð	466	1.248	1.714	80.427	249.898	330.325
Vesturland						
Sjávarbyggð	7	9	16	1.085	1.295	2.380
Þjónustukjarni	7	20	27	925	4.512	5.440
Dreifbýli	7	12	19	1.392	2.072	3.464
Norðurland vestra						
Sjávarbyggð	2	6	8	259	810	1.069
Þjónustukjarni	6	7	13	1.252	1.025	2.277
Dreifbýli	5	21	26	518	4.571	5.089
Austurland						
Sjávarbyggð	8	28	36	1.047	6.727	7.774
Þjónustukjarni	1	10	11	43	1.565	1.608
Dreifbýli	2	6	8	335	1.392	1.727

Heimild: Tryggingastofnun ríkisins

Tafla 99. Barnalífeyrir eftir kyni og búsetu 1997.

Búseta	Fjöldi bótaþega			Bótageiðslur í þúsundum		
	Karlar	Konur	Alls	Karlar	Konur	Alls
Allt landið	1.011	3.170	4.181	179.672	658.734	838.406
Höfuðborgarsvæði	522	1.836	2.358	90.310	367.791	458.101
Landsbyggð	489	1.334	1.823	89.362	290.943	380.305
Vesturland						
Sjávarbyggð	6	7	13	1.455	1.313	2.768
Þjónustukjarni	7	24	31	914	5.225	6.139
Dreifbýli	10	13	23	1.811	1.829	3.640
Norðurland vestra						
Sjávarbyggð	5	6	11	375	981	1.356
Þjónustukjarni	7	8	6	914	1.816	1.583
Dreifbýli	4	25	29	704	6.184	6.888
Austurland						
Sjávarbyggð	7	29	36	1.183	6.933	8.116
Þjónustukjarni	2	9	11	318	1.678	1.996
Dreifbýli	1	9	10	171	1.640	1.811

Heimild: Tryggingastofnun ríkisins

Tafla 100. Barnalífeyrir eftir kyni og búsetu 1998.

Búseta	Fjöldi bótaþega			Bótageiðslur í þúsundum		
	Karlar	Konur	Alls	Karlar	Konur	Alls
Allt landið	1.008	3.213	4.221	195.185	724.066	919.251
Höfuðborgarsvæði	532	1.858	2.390	97.542	405.063	502.605
Landsbyggð	476	1.355	1.831	97.643	319.003	416.646
Vesturland						
Sjávarbyggð	6	7	13	1.535	1.806	3.341
Þjónustukjarni	5	28	33	1.025	6.725	7.750
Dreifbýli	9	17	26	2.508	3.210	5.718
Norðurland vestra						
Sjávarbyggð	5	7	12	870	1.330	2.200
Þjónustukjarni	5	10	15	1.047	2.136	3.183
Dreifbýli	6	23	29	1.129	7.085	8.214
Austurland						
Sjávarbyggð	6	27	33	1.391	7.042	8.433
Þjónustukjarni	0	9	9	0	1.538	1.538
Dreifbýli	1	7	8	12	1.822	1.834

Heimild: Tryggingastofnun ríkisins

Tafla 101. Barnalífeyrir eftir kyni og búsetu 1999.

Búseta	Fjöldi bótaþega			Bótageiðslur í þúsundum		
	Karlar	Konur	Alls	Karlar	Konur	Alls
Allt landið	1.078	3.416	4.494	216.364	791.256	1.007.620
Höfuðborgarsvæði	573	1.962	2.535	109.810	440.505	550.315
Landsbyggð	505	1.454	1.959	106.554	350.751	457.305
Vesturland						
Sjávarbyggð	7	8	15	1.660	2.589	4.249
Þjónustukjarni	6	30	36	990	7.895	8.885
Dreifbýli	8	18	26	2.082	4.036	6.118
Norðurland vestra						
Sjávarbyggð	6	6	12	1.104	1.434	2.538
Þjónustukjarni	3	9	12	762	2.475	3.237
Dreifbýli	9	29	38	2.069	8.104	10.173
Austurland						
Sjávarbyggð	9	33	42	2.082	7.771	9.853
Þjónustukjarni	2	9	11	254	1.752	2.006
Dreifbýli	1	14	15	152	3.135	3.287

Heimild: Tryggingastofnun ríkisins

Tafla 102. Barnalífeyrir eftir kyni og búsetu 2000.

Búseta	Fjöldi bótaþega			Bótageiðslur í þúsundum		
	Karlar	Konur	Alls	Karlar	Konur	Alls
Allt landið	1.075	3.704	4.779	239.423	892.742	1.132.165
Höfuðborgarsvæði	567	2.120	2.687	122.397	491.381	613.778
Landsbyggð	508	1.584	2.092	117.026	401.361	518.387
Vesturland						
Sjávarbyggð	7	7	14	2.043	2.468	4.511
Þjónustukjarni	6	26	32	955	7.521	8.476
Dreifbýli	8	20	28	1.817	6.024	7.841
Norðurland vestra						
Sjávarbyggð	5	6	11	1.779	1.715	3.494
Þjónustukjarni	3	13	16	729	2.517	3.246
Dreifbýli	11	26	37	2.641	9.087	11.728
Austurland						
Sjávarbyggð	7	32	39	2.243	8.149	10.392
Þjónustukjarni	2	11	13	318	2.403	2.721
Dreifbýli	2	18	20	173	4.513	4.686

Heimild: Tryggingastofnun ríkisins

Tafla 103. Barnalífeyrir eftir kyni og búsetu 2001.

Búseta	Fjöldi bótaþega			Bótageiðslur í þúsundum		
	Karlar	Konur	Alls	Karlar	Konur	Alls
Allt landið	1.057	3.871	4.928	248.364	989.386	1.237.750
Höfuðborgarsvæði	540	2.227	2.767	122.909	551.453	674.362
Landsbyggð	517	1.644	2.161	125.455	437.933	563.388
Vesturland						
Sjávarbyggð	7	9	16	1.768	2.737	4.505
Þjónustukjarni	8	25	33	1.153	7.073	8.226
Dreifbýli	5	19	24	1.737	6.336	8.073
Norðurland vestra						
Sjávarbyggð	5	7	12	2.056	1.973	4.029
Þjónustukjarni	4	12	16	1.094	2.824	3.918
Dreifbýli	12	27	39	2.852	8.716	11.568
Austurland						
Sjávarbyggð	8	34	42	2.446	8.455	10.901
Þjónustukjarni	2	13	15	181	2.765	2.946
Dreifbýli	2	16	18	333	3.891	4.224

Heimild: Tryggingastofnun ríkisins

Tafla 104. Barnalífeyrir eftir kyni og búsetu 2002.

Búseta	Fjöldi bótaþega			Bótageiðslur í þúsundum		
	Karlar	Konur	Alls	Karlar	Konur	Alls
Allt landið	1.095	4.045	5.140	267.371	1.101.389	1.368.760
Höfuðborgarsvæði	569	2.360	2.929	132.751	620.627	753.378
Landsbyggð	526	1.685	2.211	134.620	480.762	615.382
Vesturland						
Sjávarbyggð	7	11	18	2.092	3.784	5.876
Þjónustukjarni	8	23	31	1.342	7.930	9.272
Dreifbýli	6	16	22	2.156	6.272	8.428
Norðurland vestra						
Sjávarbyggð	5	6	11	2.141	1.794	3.935
Þjónustukjarni	5	11	16	1.131	2.578	3.709
Dreifbýli	11	26	37	2.699	8.886	11.585
Austurland						
Sjávarbyggð	9	34	43	2.880	9.995	12.875
Þjónustukjarni	2	13	15	75	2.895	2.970
Dreifbýli	3	17	20	332	4.236	4.568

Heimild: Tryggingastofnun ríkisins

4.3.6 Bótaþegar félagslegrar aðstoðar

Bætur félagslegrar aðstoðar eru mæðra- og feðralaun, barnalífeyrir vegna skólanáms eða starfsþjálfunar ungmennis á aldrinum 18-20 ára, umönnunargreiðslur, endurhæfingarlífeyrir, makabætur, dánarbætur, heimilisuppbót, frekari uppbætur, bætur vegna bifreiðakostnaðar, bifreiðakaupastyrkir og endurgreiðsla umtalsverðs kostnaðar við læknishjálp og lyf. Bætur félagslegrar aðstoðar greiðast eingöngu þeim sem lögheimili eiga hér á landi.

Mæðra- og feðralaun: Mæðra- og feðralaun eru greidd einstæðum foreldrum sem eru búsett á Íslandi og hafa á framfæri tvö börn sín eða fleiri undir 18 ára aldri.

Endurhæfingarlífeyrir: Þegar ekki verður séð hver örorka einstaklings verður til frambúðar eftir sjúkdóma eða slys er heimilt að greiða endurhæfingarlífeyri í allt að tólf mánuði eftir að greiðslu sjúkra- eða slysadagpeninga samkvæmt lögum um almannatryggingar lýkur eða þar til unnt er að meta varanlega örorku, þó aldrei lengur en í 18 mánuði.

Heimilisuppbót: Einhleypingur sem nýtur óskertrar tekjutryggingar samkvæmt lögum um almannatryggingar og er einn um heimilisrekstur án þess að njóta fjárhagslegs hagræðis af sambyli eða samlögum við aðra um húsnæðisaðstöðu eða fæðiskostnað getur sótt um heimilisuppbót að upphæð kr. 7.711 á mánuði.

Frekari uppbætur: Heimilt er að greiða svokallaða frekari uppbót á lífeyri ef sýnt þykir að lífeyrisþegi geti ekki framfleytt sér án þess.

Bifreiðakostnaður: Heimilt er að greiða til elli- og örorkulífeyrisþega, örorkustyrkþega og umönnunarbótaþega uppbót vegna kaupa eða reksturs á bifreið sem bótaþega er nauðsyn að hafa vegna hreyfihömlunar ef sýnt er að bótaþegi geti ekki komist af án uppbótarinnar.

Endurgreiðsla umtalsverðs kostnaðar við læknishjálpar og lyf: Ef útgjöld sjúkratryggðs vegna læknishjálpar og lyfja eru umtalsverð er heimilt að endurgreiða hlutaðeigandi þennan kostnað að hluta eða að fullu teknu tilliti til tekna og í samræmi við reglur sem heilbrigðis- og tryggingamálaráðuneytið setur.

Tafla 105. Félagsleg aðstoð eftir kyni og búsetu 2001.

Búseta	Fjöldi bótaþega			Bótageiðslur í þúsundum		
	Karlar	Konur	Alls	Karlar	Konur	Alls
Allt landið	16.026	26.578	42.604	1.635.500	3.506.127	5.141.627
Höfuðborgarsvæði	8.932	16.287	25.219	929.691	2.231.932	3.161.623
Landsbyggð	7.094	10.291	17.385	705.809	1.274.195	1.980.004
Vesturland						
Sjávarbyggð	42	60	102	4.071	8.137	12.208
Þjónustukjarni	114	176	290	10.530	21.241	31.771
Dreifbýli	158	173	331	14.860	21.281	36.141
Norðurland vestra						
Sjávarbyggð	44	43	87	5.658	7.294	12.952
Þjónustukjarni	79	110	189	9.067	13.360	22.427
Dreifbýli	162	175	337	15.681	19.765	35.446
Austurland						
Sjávarbyggð	159	235	394	13.847	31.406	45.253
Þjónustukjarni	89	136	225	10.734	18.924	29.658
Dreifbýli	82	93	175	8.598	11.147	19.745

Heimild: Tryggingastofnun ríkisins

Tafla 106. Félagssleg aðstoð eftir kyni og búsetu 2002.

Búseta	Fjöldi bótaþega			Bótageiðslur í þúsundum		
	Karlar	Konur	Alls	Karlar	Konur	Alls
Allt landið	17.428	28.712	46.140	1.742.864	3.755.275	5.498.139
Höfuðborgarsvæði	9.979	17.886	27.865	993.969	2.393.497	3.387.466
Landsbyggð	7.449	10.826	18.275	748.895	1.361.778	2.110.673
Vesturland						
Sjávarbyggð	48	62	110	4.510	8.592	13.102
Þjónustukjarni	121	186	307	11.861	24.675	36.536
Dreifbýli	157	178	335	15.871	23.342	39.213
Norðurland vestra						
Sjávarbyggð	43	45	88	5.758	7.236	12.994
Þjónustukjarni	85	117	202	10.504	13.773	24.277
Dreifbýli	165	180	345	15.681	19.326	35.007
Austurland						
Sjávarbyggð	171	249	420	15.957	32.893	48.850
Þjónustukjarni	88	149	237	10.786	21.249	32.035
Dreifbýli	89	89	178	9.206	10.863	20.069

Heimild: Tryggingastofnun ríkisins

Tafla 107. Bótaþegar eftir kyni og bótageiðslur vegna félaglegrar aðstoðar 1996.

	Fjöldi bótaþega			Bótageiðslur í milljónum		
	Karlar	Konur	Alls	Karlar	Konur	Alls
Mæðra- og feðralaun	102	2.689	2.791	5	148	153
Ummönnunarbætur barna	174	1.712	1.886	35	340	375
Makabætur	5	79	84	3	27	30
Ekkju- og ekklabætur	34	548	582	7	65	72
Endurhæfingarlífeyrir	104	153	257	46	57	103
Barnalífeyrir v/menntunar	107	147	254	19	24	43
Heimilisuppbót	2.886	6.429	9.315	291	631	922
Sérstök heimilisuppbót	625	1.602	2.227	44	101	145
Uppbætur	4.133	6.784	10.917	551	777	1.328
Vasapeningar	2.884	2.252	5.136	154	119	273
Bensínstyrkur	743	1.226	1.969	74	112	186
Bílakaupastyrkur	144	155	299	50	47	98

Heimild: Hagstofa Íslands

Tafla 108. Bótaþegar eftir kyni og bótagreiðslur vegna félaglegrar aðstoðar 1997.

	Fjöldi bótaþega			Bótagreiðslur í milljónum		
	Karlar	Konur	Alls	Karlar	Konur	Alls
Mæðra- og feðralaun	104	2.837	2.941	5	163	168
Ummönnunarbætur barna	203	1.777	1.980	39	361	400
Makabætur	11	62	73	4	25	29
Ekkju- og ekklabætur	43	567	610	10	61	71
Endurhæfingarlífeyrir	108	154	262	60	74	134
Barnalífeyrir v/menntunar	125	164	289	20	26	46
Heimilisuppbót	2.966	6.626	9.592	374	820	1.194
Sérstök heimilisuppbót	616	1.507	2.123	42	93	135
Uppbætur	4.074	6.703	10.777	524	745	1.269
Vasapeningar	741	1.241	1.982	71	116	187
Bensínstyrkur	2.891	2.288	5.179	165	128	293
Bílakaupastyrkur	123	152	275	43	48	91

Heimild: Hagstofa Íslands

Tafla 109. Bótaþegar eftir kyni og bótagreiðslur vegna félaglegrar aðstoðar 1998.

	Fjöldi bótaþega			Bótagreiðslur í milljónum		
	Karlar	Konur	Alls	Karlar	Konur	Alls
Mæðra- og feðralaun	105	2.959	3.064	6	187	193
Ummönnunarbætur barna	193	1.572	1.765	59	482	541
Makabætur	8	59	67	5	24	29
Ekkju- og ekklabætur	33	444	477	8	62	70
Endurhæfingarlífeyrir	89	170	259	58	87	145
Barnalífeyrir v/menntunar	144	169	313	24	30	54
Heimilisuppbót	3.032	6.724	9.756	452	997	1.449
Sérstök heimilisuppbót	589	1.381	1.970	43	96	139
Uppbætur	3.803	6.224	10.027	548	773	1.321
Vasapeningar	711	1.200	1.911	75	120	195
Bensínstyrkur	2.888	2.356	5.244	174	142	316
Bílakaupastyrkur	159	175	334	49	51	100

Heimild: Hagstofa Íslands

Tafla 110. Bótaþegar eftir kyni og bótagreiðslur vegna félaglegrar aðstoðar 1999.

	Fjöldi bótaþega			Bótagreiðslur í milljónum		
	Karlar	Konur	Alls	Karlar	Konur	Alls
Mæðra- og feðralaun	111	2.937	3.048	7	197	204
Ummönnunarbætur barna	183	1.513	1.696	70	542	612
Makabætur	12	57	69	6	24	30
Ekkju- og ekklabætur	34	361	395	9	53	62
Endurhæfingarlífeyrir	127	152	279	80	99	179
Barnalífeyrir v/menntunar	138	166	304	28	29	57
Heimilisuppbót	3.084	7.064	10.148	475	1.082	1.557
Sérstök heimilisuppbót	583	1.362	1.945	42	97	139
Uppbætur	3.670	6.069	9.739	557	799	1.356
Vasapeningar	890	1.327	2.136	104	164	268
Bensínstyrkur	2.925	2.396	5.321	181	152	334
Bílakaupastyrkur	164	227	391	47	64	111

Heimild: Hagstofa Íslands

Tafla 111. Bótaþegar eftir kyni og bótagreiðslur vegna félaglegrar aðstoðar 2000.

	Fjöldi bótaþega			Bótagreiðslur í milljónum		
	Karlar	Konur	Alls	Karlar	Konur	Alls
Mæðra- og feðralaun	118	3.068	3.186	7	212	219
Ummönnunarbætur barna	243	1.663	1.906	88	622	710
Makabætur	11	60	71	5	26	31
Ekkju- og ekklabætur	35	290	325	10	48	58
Endurhæfingarlífeyrir	152	206	358	100	119	219
Barnalífeyrir v/menntunar	141	154	295	27	31	58
Heimilisuppbót	3.165	7.297	10.462	505	1.173	1.678
Sérstök heimilisuppbót	561	1.325	1.886	44	101	145
Uppbætur	3.506	5.498	9.004	603	828	1.431
Vasapeningar	763	1.325	2.088	115	192	307
Bensínstyrkur	3.062	2.647	5.709	209	180	389
Bílakaupastyrkur	222	252	474	69	72	141

Heimild: Hagstofa Íslands

Tafla 112. Bótaþegar eftir kyni og bótagreiðslur vegna félaglegrar aðstoðar 2001

	Fjöldi bótaþega			Bótagreiðslur í milljónum		
	Karlar	Konur	Alls	Karlar	Konur	Alls
Mæðra- og feðralaun	111	3.239	3.350	8	233	241
Ummönnunarbætur barna	259	1.823	2.082	103	698	801
Makabætur	11	48	59	6	23	29
Ekkju- og ekklabætur	31	274	305	9	49	57
Endurhæfingarlífeyrir	180	317	497	127	206	334
Barnalífeyrir v/menntunar	143	149	292	28	31	59
Heimilisuppbót	3.246	7.563	10.809	540	1.261	1.801
Sérstök heimilisuppbót	555	1.336	1.891	22	50	72
Uppbætur	3.168	4.847	8.015	635	825	1.461
Vasapeningar	723	1.345	2.068	112	197	309
Bensínstyrkur	3.071	2.807	5.878	265	236	501
Bíla kaupastyrkur	245	190	435	81	78	159

Heimild: Hagstofa Íslands

4.3.7 Fjárhagsaðstoð og heimilishjálp sveitarfélaga

Aðeins var leitað upplýsinga um fjölda viðtakenda fjárhagsaðstoðar hjá sveitarfélögum með fleiri en 700 íbúa til ársins 1992, en það ár og til ársins 1995 var leitað til allra sveitarfélaga með 400 eða fleiri íbúa. Til ársins 1998 var leitað til sveitarfélaga með 300 eða fleiri íbúa. Árið 1999 var leitað til sveitarfélaga með 250 eða fleiri íbúa.

Til útgjalda telst bæði hrein fjárhagsaðstoð í formi lána. Þegar lán eru endurgreidd færst þau til tekna.

Þessar upplýsingar reyndust ekki tiltækar fyrir árið 1991 og 2001.

Tafla 113. Fjárhagsaðstoð og félagsleg heimaþjónusta sveitarfélaga 1992

1992	Höfuðborgarsvæði				Önnur sveitarfélög með fleiri en 250 íbúa	Önnur sveitarfélög á landinu
	Alls	Alls	Reykjavík	Önnur sveitarfélög		
Fjárhagsaðstoð						
Fjöldi sveitarfélaga	197	8	1	7	54	135
Hlutfallsleg skiptin íbúa, %	100,0	57,8	38,5	19,4	34,3	7,8
Útgjöld, þús. kr.	402.821	331.520	268.582	62.938	67.244	4.057
Endurgreiðsla lána	22.704	19.512	10.483	9.029	3.192	-
Endurgreiðsla af öllum útgjöldum %	5,6	5,9	3,9	14,3	4,7	-
Skipting útgjalda til fjárhagsaðst., %	100,0	82,3	66,7	15,6	16,7	1,0
Meðalfjárhæð á heimili kr.	104.874	110.950	117.182	90.428	78.832	-
Útgjöld til félagslegrar heimaþjónustu						
Útgjöld alls í þús. kr.	576.876	413.596	337.940	75.656	147.024	16.256
Heimili aldraðra	461.098	334.694	278.152	56.542	126.404	-
Fatlaðir á heimili	59.702	47.611	33.028	14.583	12.091	-
Önnur heimili	39.820	31.291	26.760	4.531	8.529	-
Endurgreiðslur útgjalda í þús. kr.	41.826	28.173	18.789	9.384	12.779	874
Endurgreiðslur af öllum útgj., %	7,3	6,8	5,6	12,4	8,7	5,4
Hlutfallsleg skipting útgjalda	100,0	71,7	58,6	13,1	25,5	2,8
Meðalfjárhæð á heimili	126.323	126.637	132.214	106.558	125.447	-

Heimild: Hagstofa Íslands

Tafla 114. Fjárhagsaðstoð og félagsleg heimaþjónusta sveitarfélaga 1993

1993	Höfuðborgarsvæði				Önnur sveitarfélög með fleiri en 250 íbúa	Önnur sveitarfélög á landinu
	Alls	Alls	Reykjavík	Önnur sveitarfélög		
Fjárhagsaðstoð						
Fjöldi sveitarfélaga	196	8	1	7	52	136
Hlutfallsleg skiptin íbúa, %	100,0	58,2	38,4	19,7	33,8	8,0
Útgjöld, þús. kr.	615.995	519.927	441.978	77.949	91.966	4.102
Endurgreiðsla lána	34.511	29.064	18.670	10.394	5.356	131
Endurgreiðsla af öllum útgjöldum %	5,6	5,6	4,2	13,3	5,8	-
Skipting útgjalda til fjárhagsaðst., %	100,0	84,4	71,8	12,7	14,9	0,7
Meðalfjárhæð á heimili kr.	129.221	138.022	153.411	87.979	91.966	-
Útgjöld til félagslegrar heimaþjónustu						
Útgjöld alls í þús. kr.	644.819	469.472	391.849	77.623	155.280	20.067
Heimili aldraðra	501.155	369.321	313.280	56.041	131.834	-
Fatlaðir á heimili	26.584	66.526	52.190	14.336	-39.942	-
Önnur heimili	97.013	33.625	26.379	7.246	63.388	-
Endurgreiðslur útgjalda í þús. kr.	49.465	32.990	20.904	12.086	15.339	1.136
Endurgreiðslur af öllum útgj., %	7,7	7,0	5,3	15,6	9,9	5,7
Hlutfallsleg skipting útgjalda	100,0	72,8	60,8	12,0	24,1	3,1
Meðalfjárhæð á heimili	116.711	120.193	125.472	99.135	107.312	-

Heimild: Hagstofa Íslands

Tafla 115. Fjárhagsaðstoð og félagsleg heimaþjónusta sveitarfélaga 1994

1994	Höfuðborgarsvæði				Önnur sveitarfélög með fleiri en 250 íbúa	Önnur sveitarfélög á landinu
	Alls	Alls	Reykjavík	Önnur sveitarfélög		
Fjárhagsaðstoð						
Fjöldi sveitarfélaga	171	8	1	7	50	113
Hlutfallsleg skiptin íbúa, %	100,0	58,6	38,6	20,0	34,4	7,0
Útgjöld, þús. kr.	775.630	665.398	559.925	105.473	103.296	6.936
Endurgreiðsla lána	31.031	28.439	17.836	10.603	2.539	53
Endurgreiðsla af öllum útgjöldum %	4,0	4,3	3,2	10,1	2,5	0,8
Skipting útgjalda til fjárhagsaðst., %	100,0	85,8	72,2	13,6	13,3	0,9
Meðalfjárhæð á heimili kr.	143.715	157.119	170.035	111.967	88.895	-
Útgjöld til félagslegrar heimaþjónustu						
Útgjöld alls í þús. kr.	668.624	484.972	407.835	77.137	159.517	24.135
Heimili aldraðra	507.477	375.732	321.424	54.308	131.745	-
Fatlaðir á heimili	95.966	78.192	61.886	16.306	17.774	-
Önnur heimili	41.046	31.048	24.525	6.523	9.998	-
Endurgreiðslur útgjalda í þús. kr.	47.867	33.079	21.376	11.703	13.502	1.286
Endurgreiðslur af öllum útgj., %	7,2	6,8	5,2	15,2	8,5	5,3
Hlutfallsleg skipting útgjalda	100,0	72,5	61,0	11,5	23,9	3,6
Meðalfjárhæð á heimili	113.327	119.451	129.103	85.613	98.044	-

Tafla 116. Fjárhagsaðstoð og félagsleg heimaþjónusta sveitarfélaga 1995

1995	Höfuðborgarsvæði				Önnur sveitarfélög með fleiri en 250 íbúa	Önnur sveitarfélög á landinu
	Alls	Alls	Reykjavík	Önnur sveitarfélög		
Fjárhagsaðstoð						
Fjöldi sveitarfélaga	170	8	1	7	50	112
Hlutfallsleg skiptin íbúa, %	100,0	59,2	38,9	20,2	34,2	6,7
Útgjöld, þús. kr.	890.981	779.193	674.237	104.956	106.208	5.580
Endurgreiðsla lána	16.930	11.067	-	11.067	5.742	121
Endurgreiðsla af öllum útgjöldum %	1,9	1,4	0,0	10,5	5,4	2,2
Skipting útgjalda til fjárhagsaðst., %	100,0	87,5	75,7	11,8	11,9	0,6
Meðalfjárhæð á heimili kr.	148.102	162.095	177.431	104.226	87.848	-
Útgjöld til félagslegrar heimaþjónustu						
Útgjöld alls í þús. kr.	751.222	552.950	463.654	89.296	172.696	25.576
Heimili aldraðra	563.429	423.674	358.269	65.405	139.755	-
Fatlaðir á heimili	108.054	86.010	69.810	16.200	22.044	-
Önnur heimili	54.163	43.266	35.575	7.691	10.897	-
Endurgreiðslur útgjalda í þús. kr.	52.700	37.175	25.011	12.164	14.115	1.410
Endurgreiðslur af öllum útgj., %	7,0	6,7	5,4	13,6	8,2	5,5
Hlutfallsleg skipting útgjalda	100,0	73,6	61,7	11,9	23,0	3,4
Meðalfjárhæð á heimili	121.528	129.588	138.198	97.912	101.347	-

Tafla 117. Fjárhagsaðstoð og félagsleg heimaþjónusta sveitarfélaga 1996

1996	Höfuðborgarsvæði				Önnur sveitarfélög með fleiri en 250 íbúa	Önnur sveitarfélög á landinu
	Alls	Alls	Reykjavík	Önnur sveitarfélög		
Fjárhagsaðstoð						
Fjöldi sveitarfélaga	165	8	1	7	62	95
Hlutfallsleg skiptin íbúa, %	100,0	59,7	39,1	20,6	35,5	4,7
Útgjöld, þús. kr.	950.304	830.667	729.575	101.092	117.329	2.308
Endurgreiðsla lána	19.910	11.300	-	11.300	8.610	-
Endurgreiðsla af öllum útgjöldum %	2,1	1,4	0,0	11,2	7,3	0,0
Skipting útgjalda til fjárhagsaðst., %	100,0	87,4	76,8	10,6	12,3	0,2
Meðalfjárhæð á heimili kr.	163.535	183.330	198.308	118.653	91.663	-
Útgjöld til félagslegrar heimaþjónustu						
Útgjöld alls í þús. kr.	795.129	587.068	496.093	90.975	194.749	13.312
Heimili aldraðra	598.217	444.997	379.212	65.785	153.220	-
Fatlaðir á heimili	124.177	94.459	77.522	16.937	29.718	-
Önnur heimili	59.422	47.611	39.358	8.253	11.811	-
Endurgreiðslur útgjalda í þús. kr.	56.707	40.881	27.220	13.661	15.172	654
Endurgreiðslur af öllum útgj., %	7,1	7,0	5,5	15,0	7,8	4,9
Hlutfallsleg skipting útgjalda	100,0	73,8	62,4	11,4	24,5	1,7
Meðalfjárhæð á heimili	124.632	133.273	145.269	91.894	104.255	-

Heimild: Hagstofa Íslands

Tafla 118. Fjárhagsaðstoð og félagsleg heimaþjónusta sveitarfélaga 1997

1997	Höfuðborgarsvæði				Önnur sveitarfélög með fleiri en 250 íbúa	Önnur sveitarfélög á landinu
	Alls	Alls	Reykjavík	Önnur sveitarfélög		
Fjárhagsaðstoð						
Fjöldi sveitarfélaga	165	8	1	7	62	95
Hlutfallsleg skiptin íbúa, %	100,0	60,4	39,2	21,2	35,0	4,6
Útgjöld, þús. kr.	950.597	822.232	726.996	95.236	125.855	2.510
Endurgreiðsla lána	13.201	7.486	-	7.486	5.715	-
Endurgreiðsla af öllum útgjöldum %	1,4	0,9	0,0	7,9	4,5	0,0
Skipting útgjalda til fjárhagsaðst., %	100,0	86,5	76,5	10,0	13,2	0,3
Meðalfjárhæð á heimili kr.	168.366	190.773	206.065	121.785	94.203	-
Útgjöld til félagslegrar heimaþjónustu						
Útgjöld alls í þús. kr.	791.843	566.488	476.183	90.305	208.750	16.605
Heimili aldraðra	623.739	455.739	388.617	67.122	168.000	-
Fatlaðir á heimili	113.400	89.152	70.213	18.939	24.248	-
Önnur heimili	38.099	21.597	17.353	4.244	16.502	-
Endurgreiðslur útgjalda í þús. kr.	61.824	42.205	28.546	13.659	18.996	623
Endurgreiðslur af öllum útgj., %	7,8	7,5	6,0	15,1	9,1	3,8
Hlutfallsleg skipting útgjalda	100,0	71,5	60,1	11,4	26,4	2,1
Meðalfjárhæð á heimili	127.590	135.783	143.213	106.617	109.638	-

Heimild: Hagstofa Íslands

Tafla 119. Fjárhagsaðstoð og félagsleg heimaþjónusta sveitarfélaga 1998

1998	Höfuðborgarsvæði				Önnur sveitarfélög með fleiri en 250 íbúa	Önnur sveitarfélög á landinu
	Alls	Alls	Reykjavík	Önnur sveitarfélög		
Fjárhagsaðstoð						
Fjöldi sveitarfélaga	124	7	1	6	58	59
Hlutfallsleg skiptin íbúa, %	100,0	61,0	39,4	21,6	36,1	2,9
Útgjöld, þús. kr.	828.106	709.920	614.472	94.448	115.525	2.661
Endurgreiðsla lána	12.287	7.422	906	6.516	4.690	175
Endurgreiðsla af öllum útgjöldum %	1,5	1,0	0,1	6,9	4,1	6,6
Skipting útgjalda til fjárhagsaðst., %	100,0	85,7	74,3	11,4	14,0	0,3
Meðalfjárhæð á heimili kr.	176.189	191.301	202.391	140.967	118.609	-
Útgjöld til félagslegrar heimaþjónustu						
Útgjöld alls í þús. kr.	790.902	538.671	446.062	92.610	236.247	15.174
Heimili aldraðra	593.845	404.013	339.617	64.396	189.833	-
Fatlaðir á heimili	125.638	93.121	73.614	19.507	32.516	-
Önnur heimili	55.435	41.537	32.830	8.707	13.898	-
Endurgreiðslur útgjalda í þús. kr.	63.922	41.743	29.353	12.389	21.891	288
Endurgreiðslur af öllum útgj., %	8,1	7,7	6,6	13,4	9,3	1,9
Hlutfallsleg skipting útgjalda	100,0	68,2	56,5	11,7	29,9	1,9
Meðalfjárhæð á heimili	122.111	125.243	135.047	92.795	115.524	-

Heimild: Hagstofa Íslands

Tafla 120. Fjárhagsaðstoð og félagsleg heimaþjónusta sveitarfélaga 1999

1999	Höfuðborgarsvæði				Önnur sveitarfélög með fleiri en 250 íbúa	Önnur sveitarfélög á landinu
	Alls	Alls	Reykjavík	Önnur sveitarfélög		
Fjárhagsaðstoð						
Fjöldi sveitarfélaga	124	7	1	6	62	55
Hlutfallsleg skiptin íbúa, %	100,0	61,5	39,4	22,1	36,1	2,5
Útgjöld, þús. kr.	780.761	661.221	584.963	76.258	115.837	3.703
Endurgreiðsla lána	22.248	18.283	10.000	8.283	3.965	-
Endurgreiðsla af öllum útgjöldum %	2,8	2,8	1,7	10,9	3,4	-
Skipting útgjalda til fjárhagsaðst., %	100,0	84,7	74,9	9,8	14,8	0,5
Meðalfjárhæð á heimili kr.	177.006	200.796	209.439	137.650	105.594	-
Útgjöld til félagslegrar heimaþjónustu						
Útgjöld alls í þús. kr.	838.674	559.338	463.391	95.947	266.387	12.948
Heimili aldraðra	621.115	414.896	345.076	69.819	206.219	-
Fatlaðir á heimili	158.053	117.107	98.236	18.871	40.946	-
Önnur heimili	46.558	27.336	20.079	7.257	19.223	-
Endurgreiðslur útgjalda í þús. kr.	74.720	51.241	39.584	11.658	23.128	351
Endurgreiðslur af öllum útgj., %	8,9	9,2	8,5	12,1	8,7	2,7
Hlutfallsleg skipting útgjalda	100,0	66,7	55,3	11,4	31,8	1,5
Meðalfjárhæð á heimili	124.394	127.849	132.549	109.155	117.714	-

Heimild: Hagstofa Íslands

Tafla 121. Fjárhagsaðstoð og félagsleg heimaþjónusta sveitarfélaga 2000

2000	Höfuðborgarsvæði				Önnur sveitarfélög með fleiri en 250 íbúa	Önnur sveitarfélög á landinu
	Alls	Alls	Reykjavík	Önnur sveitarfélög		
Fjárhagsaðstoð						
Fjöldi sveitarfélaga	124	7	1	6	63	54
Hlutfallsleg skiptin íbúa, %	100,0	61,8	39,4	22,5	35,9	2,3
Útgjöld, þús. kr.	775.914	610.464	521.026	89.438	161.876	3.574
Endurgreiðsla lána	8.739	5.976	-	5.976	2.763	-
Endurgreiðsla af öllum útgjöldum %	1,1	1,0	-	6,7	1,7	-
Skipting útgjalda til fjárhagsaðst., %	100,0	78,7	67,1	11,5	20,9	0,5
Meðalfjárhæð á heimili kr.	180.075	204.854	223.042	138.879	123.644	-
Útgjöld til félagslegrar heimaþjónustu						
Útgjöld alls í þús. kr.	866.401	556.865	452.231	104.634	296.269	13.267
Heimili aldraðra	629.575	405.611	330.676	74.935	223.963	-
Fatlaðir á heimili	98.580	52.176	30.316	21.860	46.404	-
Önnur heimili	124.979	99.078	91.239	7.839	25.901	-
Endurgreiðslur útgjalda í þús. kr.	68.636	42.400	31.835	10.565	25.922	314
Endurgreiðslur af öllum útgj., %	7,9	7,6	7,0	10,1	8,7	2,4
Hlutfallsleg skipting útgjalda	100,0	64,3	52,2	12,1	34,2	1,5
Meðalfjárhæð á heimili	133.157	134.769	136.255	128.701	130.228	-

Heimild: Hagstofa Íslands

Tafla 122. Viðtakendur fjárhagsaðstoðar eftir fjölskyldugerð 1991

1991	Höfuðborgarsvæði				Önnur sveitarfélög með fleiri en 700 íbúa	Fjöldi fjölsk/heimila
	Alls	Alls	Reykjavík	Önnur sveitarfélög		
Heimili alls	100,0%	100,0%	100,0%	100,0%	100,0%	100,0%
Einstæðir karlar með börn	2,0%	2,0%	1,9%	2,5%	1,8%	(73)
Einstæðir karlar, barnlausir	32,8%	34,8%	36,6%	27,6%	22,7%	(1.204)
Einstæðar konur með börn	29,7%	27,8%	25,6%	36,4%	39,6%	(1.089)
Einstæðar konur, barnlausar	18,2%	19,2%	20,1%	15,5%	13,2%	(667)
Hjón/sambúðarfólk með börn	10,3%	8,7%	7,7%	12,6%	18,4%	(377)
Hjón/sambúðarfólk, barnlaus	7,0%	7,5%	8,1%	5,5%	4,3%	(257)
Fjöldi fjölskyldna/heimila	(3.667)	(3.063)	(2.458)	(605)	(604)	(3.667)

Heimild: Hagstofa Íslands

Tafla 123. Viðtakendur fjárhagsaðstoðar eftir fjölskyldugerð 1992

1992	Höfuðborgarsvæði			Önnur sveitarfélög	Önnur sveitarfélög með fleiri en 700 íbúa	Fjöldi fjölsk/heimila
	Alls	Alls	Reykjavík			
Heimili alls	100,0%	100,0%	100,0%	100,0%	100,0%	100,0%
Einstæðir karlar með börn	1,8%	1,7%	1,7%	1,7%	1,9%	(68)
Einstæðir karlar, barnlausir	32,8%	35,5%	38,4%	26,0%	23,3%	(1.261)
Einstæðar konur með börn	31,5%	28,3%	26,2%	35,5%	42,6%	(1.210)
Einstæðar konur, barnlausar	16,6%	18,2%	19,5%	13,8%	11,0%	(637)
Hjón/sambúðarfólk með börn	12,1%	10,5%	8,6%	16,8%	17,5%	(463)
Hjón/sambúðarfólk, barnlaus	5,3%	5,7%	5,5%	6,2%	3,8%	(202)
Fjöldi fjölskyldna/heimila	(3.841)	(2.988)	(2.292)	(696)	(853)	(3.841)

Heimild: Hagstofa Íslands

Tafla 124. Viðtakendur fjárhagsaðstoðar eftir fjölskyldugerð 1993

1993	Höfuðborgarsvæði			Önnur sveitarfélög	Önnur sveitarfélög með fleiri en 700 íbúa	Fjöldi fjölsk/heimila
	Alls	Alls	Reykjavík			
Heimili alls	100,0%	100,0%	100,0%	100,0%	100,0%	100,0%
Einstæðir karlar með börn	2,0%	2,0%	2,2%	1,1%	2,0%	(94)
Einstæðir karlar, barnlausir	34,9%	38,4%	41,6%	27,9%	22,0%	(1.665)
Einstæðar konur með börn	29,0%	26,8%	24,6%	34,1%	37,3%	(1.383)
Einstæðar konur, barnlausar	17,0%	17,6%	18,8%	13,8%	14,7%	(811)
Hjón/sambúðarfólk með börn	12,8%	11,2%	9,1%	18,2%	19,0%	(612)
Hjón/sambúðarfólk, barnlaus	4,2%	4,0%	3,7%	5,0%	5,0%	(202)
Fjöldi fjölskyldna/heimila	(4.767)	(3.767)	(2.881)	(886)	(1.000)	(4.767)

Heimild: Hagstofa Íslands

Tafla 125. Viðtakendur fjárhagsaðstoðar eftir fjölskyldugerð 1994

1994	Höfuðborgarsvæði			Önnur sveitarfélög	Önnur sveitarfélög með fleiri en 700 íbúa	Fjöldi fjölsk/heimila
	Alls	Alls	Reykjavík			
Heimili alls	100,0%	100,0%	100,0%	100,0%	100,0%	100,0%
Einstæðir karlar með börn	2,0%	1,8%	1,9%	1,5%	2,5%	(106)
Einstæðir karlar, barnlausir	36,0%	39,1%	42,0%	29,1%	24,6%	(1.943)
Einstæðar konur með börn	26,5%	24,4%	21,8%	33,8%	34,1%	(1.431)
Einstæðar konur, barnlausar	17,6%	19,0%	20,2%	14,9%	12,7%	(951)
Hjón/sambúðarfólk með börn	13,0%	10,7%	9,2%	16,0%	21,1%	(700)
Hjón/sambúðarfólk, barnlaus	4,9%	4,9%	4,9%	4,8%	5,1%	(266)
Fjöldi fjölskyldna/heimila	(5.397)	(4.235)	(3.293)	(942)	(1.162)	(5.397)

Heimild: Hagstofa Íslands

Tafla 126. Viðtakendur fjárhagsaðstoðar eftir fjölskyldugerð 1995

1995	Höfuðborgarsvæði			Önnur sveitarfélög	Önnur sveitarfélög með fleiri en 700 íbúa	Fjöldi fjölsk/heimila
	Alls	Alls	Reykjavík			
Heimili alls	100,0%	100,0%	100,0%	100,0%	100,0%	100,0%
Einstæðir karlar með börn	1,5%	1,4%	1,4%	1,1%	1,8%	(88)
Einstæðir karlar, barnlausir	38,6%	41,3%	43,5%	33,0%	28,0%	(2.324)
Einstæðar konur með börn	27,2%	25,3%	23,3%	32,9%	35,0%	(1.638)
Einstæðar konur, barnlausar	17,2%	18,5%	19,4%	15,2%	12,1%	(1.035)
Hjón/sambúðarfólk með börn	10,8%	8,8%	7,7%	13,3%	18,6%	(650)
Hjón/sambúðarfólk, barnlaus	4,7%	4,7%	4,7%	4,6%	4,5%	(281)
Fjöldi fjölskyldna/heimila	(6.016)	(4.807)	(3.800)	(1.007)	(1.209)	(6.016)

Heimild: Hagstofa Íslands

Tafla 127. Viðtakendur fjárhagsaðstoðar eftir fjölskyldugerð 1996

1996	Höfuðborgarsvæði			Önnur sveitarfélög	Önnur sveitarfélög með fleiri en 700 íbúa	Fjöldi fjölsk/heimila
	Alls	Alls	Reykjavík			
Heimili alls	100,0%	100,0%	100,0%	100,0%	100,0%	100,0%
Einstæðir karlar með börn	2,1%	2,2%	1,2%	6,5%	1,9%	(122)
Einstæðir karlar, barnlausir	37,8%	41,1%	43,6%	30,3%	26,2%	(2.197)
Einstæðar konur með börn	25,2%	22,7%	22,1%	25,6%	34,0%	(1.465)
Einstæðar konur, barnlausar	20,4%	22,2%	21,7%	24,3%	14,2%	(1.187)
Hjón/sambúðarfólk með börn	9,0%	6,5%	5,9%	9,0%	17,9%	(524)
Hjón/sambúðarfólk, barnlaus	5,4%	5,3%	5,5%	4,3%	5,9%	(316)
Fjöldi fjölskyldna/heimila	(5.811)	(4.531)	(3.679)	(852)	(1.280)	(5.811)

Heimild: Hagstofa Íslands

Tafla 128. Viðtakendur fjárhagsaðstoðar eftir fjölskyldugerð 1997

1997	Höfuðborgarsvæði			Önnur sveitarfélög	Önnur sveitarfélög með fleiri en 700 íbúa	Fjöldi fjölsk/heimila
	Alls	Alls	Reykjavík			
Heimili alls	100,0%	100,0%	100,0%	100,0%	100,0%	100,0%
Einstæðir karlar með börn	1,7%	1,7%	1,6%	2,2%	1,6%	(96)
Einstæðir karlar, barnlausir	36,9%	40,4%	42,5%	31,1%	25,4%	(2.082)
Einstæðar konur með börn	29,8%	27,9%	27,5%	29,7%	36,0%	(1.684)
Einstæðar konur, barnlausar	17,7%	18,6%	18,87%	17,5%	14,9%	(1.000)
Hjón/sambúðarfólk með börn	8,8%	6,5%	5,1%	13,2%	15,9%	(495)
Hjón/sambúðarfólk, barnlaus	5,1%	4,8%	4,5%	6,4%	6,1%	(289)
Fjöldi fjölskyldna/heimila	(5.646)	(4.310)	(3.528)	(782)	(1.336)	(5.646)

Heimild: Hagstofa Íslands

Tafla 129. Viðtakendur fjárhagsaðstoðar eftir fjölskyldugerð 1998

1998	Höfuðborgarsvæði				Önnur sveitarfélög með fleiri en 700 íbúa	Fjöldi fjölsk/heimila
	Alls	Alls	Reykjavík	Önnur sveitarfélög		
Heimili alls	100,0%	100,0%	100,0%	100,0%	100,0%	100,0%
Einstæðir karlar með börn	1,6%	1,3%	1,3%	1,5%	2,6%	(74)
Einstæðir karlar, barnlausir	36,8%	40,0%	41,8%	31,5%	24,9%	(1.726)
Einstæðar konur með börn	31,9%	30,4%	29,1%	36,4%	37,4%	(1.493)
Einstæðar konur, barnlausar	18,5%	19,0%	19,1%	18,7%	16,4%	(865)
Hjón/sambúðarfólk með börn	6,9%	5,2%	4,5%	8,5%	13,4%	(325)
Hjón/sambúðarfólk, barnlaus	4,3%	4,1%	4,2%	3,4%	5,2%	(202)
Fjöldi fjölskyldna/heimila	(4.685)	(3.711)	(3.041)	(670)	(974)	(4.685)

Heimild: Hagstofa Íslands

Tafla 130. Viðtakendur fjárhagsaðstoðar eftir fjölskyldugerð 1999

1999	Höfuðborgarsvæði				Önnur sveitarfélög með fleiri en 700 íbúa	Fjöldi fjölsk/heimila
	Alls	Alls	Reykjavík	Önnur sveitarfélög		
Heimili alls	100,0%	100,0%	100,0%	100,0%	100,0%	100,0%
Einstæðir karlar með börn	1,6%	1,5%	1,6%	1,3%	1,7%	(69)
Einstæðir karlar, barnlausir	35,2%	38,8%	39,4%	35,7%	24,4%	(1.545)
Einstæðar konur með börn	33,4%	31,3%	30,9%	33,8%	39,6%	(1.466)
Einstæðar konur, barnlausar	17,3%	17,2%	16,7%	19,9%	17,5%	(759)
Hjón/sambúðarfólk með börn	8,0%	6,5%	6,7%	5,6%	12,7%	(353)
Hjón/sambúðarfólk, barnlaus	4,5%	4,6%	4,8%	3,8%	4,1%	(198)
Fjöldi fjölskyldna/heimila	(4.390)	(3.293)	(2.739)	(554)	(1.097)	(4.390)

Heimild: Hagstofa Íslands

Tafla 131. Viðtakendur fjárhagsaðstoðar eftir fjölskyldugerð 2000

2000	Höfuðborgarsvæði				Önnur sveitarfélög með fleiri en 700 íbúa	Fjöldi fjölsk/heimila
	Alls	Alls	Reykjavík	Önnur sveitarfélög		
Heimili alls	100,0%	100,0%	100,0%	100,0%	100,0%	100,0%
Einstæðir karlar með börn	1,5	1,1	1,1	1,1	2,4	(65)
Einstæðir karlar, barnlausir	35,2	39,4	41,1	32,9	25,7	(1.509)
Einstæðar konur með börn	32,5	31,3	29,5	37,9	35,4	(1.396)
Einstæðar konur, barnlausar	17,1	16,9	17,3	15,5	17,4	(733)
Hjón/sambúðarfólk með börn	8,7	6,5	5,8	9,2	13,7	(374)
Hjón/sambúðarfólk, barnlaus	4,9	4,7	5,1	3,4	5,4	(212)
Fjöldi fjölskyldna/heimila	(4.289)	(2.980)	(2.336)	(644)	(1.309)	(4.289)

Heimild: Hagstofa Íslands

5. Stjórnsmál

Í þessum kafla er fjallað um annars vegar Alþingiskosningar og hins vegar sveitarstjórnarkosningar.

5.1. Alþingiskosningar

Kosið er til Alþingis á fjögurra ára fresti og á síðasta ártug var kosið árið 1991, 1995 og 1999. Samkvæmt stjórnarskrá eru kjördæmin átta og hefur svo verið frá árinu 1959. Þingsæti eru 63, þar af eru 54 bundin í stjórnarskrá eftir lágmarkstölu í hverju kjördæmi en kosningalög kveða að öðru leyti á um skiptingu hinna 9 milli kjördæma.

Í Alþingiskosningum í dag á hver einstaklingur kosningarétt sem náð hefur 18 ára aldri þegar kosning fer fram. Konur fengu takmarkaðan kosningarétt á Íslandi árið 1915 og árið 1920 fengu þær jafnan kosningarétt á við alla.

Tafla 132. Kjördæmaskiptingin á Íslandi vegna Alþingiskosninga.

Kjördæmi	Bundin þingsæti	Þingsæti skv. auglýsingu ráðuneytis
Reykjavík	14	19
Reykjanes	8	12
Vesturland	5	5
Vestfirðir	5	5
Norðurland vestra	5	5
Norðurland eystra	6	6
Austurland	5	5
Suðurland	6	6
Landið allt:	54	63

Tafla 133. Kosningabátttaka í Alþingiskosningum eftir kyni og búsetu.

Búseta	Kosningabátttaka 1991		Kosningabátttaka 1995		Kosningabátttaka 1999	
	Karlar	Konur	Karlar	Konur	Karlar	Konur
Allt landið	87,9%	87,3%	87,3%	87,5%	83,8%	84,4%
Höfuðborgarsvæði	86,9%	86,7%	86,4%	86,8%	82,1%	83,4%
Landsbyggð	89,2%	88,3%	88,6%	88,6%	86,5%	86,3%
Vesturland						
Sjávarbyggð	93,6%	93,9%	91,0%	92,4%	88,3%	93,5%
Þjónustukjarni	89,6%	87,2%	89,7%	89,6%	87,7%	88,2%
Dreifbýli	91,2%	91,4%	89,9%	87,9%	92,0%	85,6%
Norðurland vestra						
Sjávarbyggð	87,8%	92,5%	87,9%	88,6%	90,6%	91,0%
Þjónustukjarni	88,3%	92,8%	89,3%	90,7%	87,4%	91,1%
Dreifbýli	89,5%	87,4%	89,1%	85,7%	85,3%	84,0%
Austurland						
Sjávarbyggð	87,1%	89,6%	87,1%	86,2%	82,7%	84,4%
Þjónustukjarni	91,0%	91,3%	89,1%	89,9%	84,5%	87,9%
Dreifbýli	89,4%	86,8%	90,1%	89,2%	85,8%	85,1%

Tafla 134. Hlutfallsleg skipting kjörinna þingmanna eftir kyni og kjördæmum

Búseta	Kjörnir þingmenn 1991		Kjörnir þingmenn 1995		Kjörnir þingmenn 1999	
	Karlar	Konur	Karlar	Konur	Karlar	Konur
Reykjavíkurborg	61,1%	38,9%	63,2%	36,8%	52,6%	47,4%
Reykjaneskjördæmi	63,6%	36,4%	66,7%	33,3%	50,0%	50,0%
Vesturlandskjördæmi	80,0%	20,0%	80,0%	20,0%	80,0%	20,0%
Vestfjarðarkjördæmi	83,3%	16,7%	100,0%	0,0%	100,0%	0,0%
Norðurlandskjördæmi vestra	100,0%	0,0%	100,0%	0,0%	100,0%	0,0%
Norðurlandskjördæmi eystra	85,7%	14,3%	66,7%	33,3%	66,7%	33,3%
Austurlandskjördæmi	100,0%	0,0%	80,0%	20,0%	60,0%	40,0%
Suðurlandskjördæmi	83,3%	16,7%	83,3%	16,7%	66,7%	33,3%
Samtals:	76,2%	23,8%	74,6%	25,4%	65,1%	34,9%

5.2. Sveitarstjórnarkosningar

Samkvæmt lögum um sveitarstjórnarkosningar¹ er kjörtímabil sveitarstjórna fjögur ár og var síðast kosið vorið 2002. Í sveitarstjórn skal fjöldi fulltrúa standa á oddatölu og vera innan þeirra marka er greinir í töflu ::. Þrátt fyrir þessi ákvæði er ekki skylt að fækka eða fjölga sveitarstjórnarfulltrúum fyrir en íbúatala sveitarfélags hefur verið hærri eða lægri en viðmiðunarmörkin í átta ár samfelt. Kveðið er á um fjölda fulltrúa í sveitarstjórn í samþykkt um stjórn sveitarfélagsins².

Fulltrúar í sveitarstjórnnum skulu kjörnir í leynilegum almennum kosningum sem eru með tvennu móti:

1. Bundnar hlutfallskosningar þarsem kosning er bundin við framboð á listum og fulltrúar á hverjum lista ná kjöri í hlutfalli við það atkvæðamagn sem listinn fær.
2. Óbundnar kosningar þar sem kosning er ekki bundin við framboð en allir kjósendur eru í kjöri nema þeir sem löglega eru undanþegnir skyldu til að taka kjöri og hafa fyrir fram skorast undan því³.

Kosningarétt við kosningar til sveitarstjórnar á hver íslenskur ríkisborgari sem náð hefur 18 ára aldri þega kosning fer fram og á lögheimili í sveitarfélaginu⁴. Ennfremur eiga kosningarétt danskir, finnskir, norskir og sænskir ríkisborgarar sem eru orðnir 18 ára þegar kosning fer fram, enda hafi þeir átt lögheimili á Íslandi í þrjú ár samfelt fyrir kjördag.

Á síðasta áratug var kosið árið 1990, 1994 og 1998. Kosningaþátttaka hefur alltaf verið minni í kosningum til sveitarstjórnar en til Alþingis, sérstaklega þar sem kosið er óbundinni kosningu til sveitarstjórnar.

Tafla 135. Fjöldi fulltrúa í sveitarstjórn

Íbúatala:	Fjöldi fulltrúa
Innan við 200	3 - 5
200 - 999	5 - 7
1.000 – 9.999	7 - 11
10.000 – 50.000	11 - 15
Fleiri en 50.000	15 - 27

¹ Lög um kosningar til sveitarstjórnar nr. 5. 6. mars 1998.

² 12. gr. Laga. Nr. 45/1998.

³ 19. gr. laga nr. 5/1998

⁴ 1.mgr. 2. gr. laga nr. 5/1998

Tafla 136. Kosningaþátttaka í sveitarstjórnarkosningum eftir kyni og búsetu.

Búseta	Kosningaþátttaka 1990		Kosningaþátttaka 1994		Kosningaþátttaka 1998	
	Karlar	Konur	Karlar	Konur	Karlar	Konur
Allt landið	81,6%	81,25	85,9%	86,9%	81,5%	82,9%
Höfuðborgarsvæði	81,9%	81,3%	86,7%	88,1%	80,6%	82,5%
Landsbyggð	81,2%	81,1%	84,8%	85,2%	82,9%	83,7%
Vesturland						
Sjávarbyggð	98,3%	90,7%	90,9%	95,6%	93,4%	91,9%
Þjónustukjarni	85,1%	82,0%	86,2%	83,4%	85,5%	83,3%
Dreifbýli	73,6%	72,8%	82,3%	84,2%	81,9%	80,6%
Norðurland vestra						
Sjávarbyggð	90,6%	92,2%	94,5%	90,2%	92,0%	91,8%
Þjónustukjarni	98,3%	92,4%	92,6%	92,8%	87,1%	88,4%
Dreifbýli	79,0%	73,9%	80,5%	81,1%	89,1%	85,3%
Austurland						
Sjávarbyggð	86,9%	89,1%	90,6%	88,6%	84,2%	87,1%
Þjónustukjarni	81,7%	78,3%	85,0%	85,5%	81,2%	83,6%
Dreifbýli	74,2%	70,1%	77,6%	78,9%	87,6%	87,0%

Tafla 137. Hlutfallsleg skipting kjörinna fulltrúa eftir kyni og búsetu.

Búseta	Kjörnir fulltrúar 1990		Kjörnir fulltrúar 1994		Kjörnir fulltrúar 1998	
	Karlar	Konur	Karlar	Konur	Karlar	Konur
Allt landið	78,2%	21,8%	75,3%	24,7%	71,8%	28,2%
Höfuðborgarsvæði	58,9%	41,1%	61,6%	38,4%	59,2%	40,8%
Landsbyggð	79,8%	20,2%	76,4%	23,6%	73,1%	26,9%
Vesturland						
Sjávarbyggð	100,0%	0,0%	85,7%	14,3%	71,4%	28,6%
Þjónustukjarni	86,4%	13,6%	77,8%	22,2%	77,8%	22,2%
Dreifbýli	81,8%	18,2%	75,5%	25,0%	84,0%	16,0%
Norðurland vestra						
Sjávarbyggð	80,0%	20,0%	100,0%	0,0%	60,0%	40,0%
Þjónustukjarni	71,4%	28,6%	85,7%	14,3%	57,1%	42,9%
Dreifbýli	85,7%	14,3%	83,9%	16,1%	71,4%	28,6%
Austurland						
Sjávarbyggð	78,6%	21,4%	82,6%	17,4%	88,9%	11,1%
Þjónustukjarni	71,4%	28,6%	57,1%	42,9%	57,1%	42,9%
Dreifbýli	86,7%	13,3%	75,0%	25,0%	80,0%	20,0%

6. Heimildaskrá

Alþingiskosningar 1991. Hagstofa Íslands

Alþingiskosningar 1995. Hagstofa Íslands

Byggðastefna 2002-2005

Jafnréttislögin

Landshagir 1992-2002

Lög um alþingiskosningar, No. 24/2000

Lög um félaglegarbætur nr. 117/1993

Lög um fjárhagsaðstoð nr. 118/1993

Lög um sveitarstjórnarkosningar 5/1998

Reglugerð nr. 909/2000 um Fæðingarorlofssjóði og greiðslur fæðingarstyrks

Réttur til félaglegrar aðstoðar. Tryggingastofnun

Ríkisskattstjóri

Sveitarstjórnarkosningar 1990. Hagstofa Íslands

Sveitarstjórnarkosningar 1994. Hagstofa Íslands

Vinnumálastofnun

Vinumarkaðskannanir 1991-2001. Hagstofa Íslands

Vinumarkaður 1991-2001. Vinnumálastofnun